



24

VÝROČNÍ
ZPRÁVA
2024

Vodárna  Plzeň

24

**VÝROČNÍ
ZPRÁVA
2024**

01

O SPOLEČNOSTI	6
Základní údaje	7
Statutární orgány	7
Představenstvo	7
Dozorčí rada	7
Výbor pro audit	7
Výkonné vedení	7
Klíčové údaje	8
Úvodní slovo předsedy představenstva	9
Organizační struktura akciové společnosti	13

02

VÝZNAMNÉ UDÁLOSTI PO ROZVAHOVÉM DNI	14
--	-----------

03

ZPRÁVA PŘEDSTAVENSTVA O PODNIKATELSKÉ ČINNOSTI	15
Výroba vody, vodovodní síť, hospodaření s vodou	16
Vodoměry	17
Odvádění odpadních vod, čištění odpadních vod, smluvní vztahy	18
Smluvní vztahy	19
Provoz laboratoří	19
Zákaznické centrum	20
Marketing a komunikace	20
Web, Facebook, Instagram	21
Film Voda v Africe	21
Vodárenské kapičky 2024	22
Podporované akce	24
Do práce na kole	24
Exkurze	24
S Bonifácem o vodě	24
Personální oblast, řízení systémů	25
Personální oblast	25
Kolektivní vyjednávání	25
Podpora kvalifikačního rozvoje a odbornosti zaměstnanců	25
Integrovaný systém řízení	25
Péče o zdraví zaměstnanců	26
Bezpečnost a ochrana zdraví při práci	26
Kybernetická bezpečnost a IT 2024	26
Inovace	27

04

POSKYTOVÁNÍ
INFORMACÍ PODLE
ZÁKONA Č. 106/1999
SB. V ROCE 2024 32

05

NÁVRH ROZDĚLENÍ
ZISKU 34

06

VÝSLEDKY
HOSPODAŘENÍ 36

Rozvaha 37

Výkaz zisku a ztráty 41

Přehled o peněžních tocích 44

Přehled o změnách vlastního kapitálu 46

07

ZPRÁVA AUDITORA 48

08

PŘÍLOHA ÚČETNÍ
ZÁVĚRKY 52

09

ZPRÁVA O VZTAZÍCH 66

10

KONTAKTY 114



KAPITOLA

01

O SPOLEČNOSTI

ZÁKLADNÍ ÚDAJE

Obchodní jméno:	VODÁRNA PLZEŇ a.s.
Datum vzniku:	31. 12. 1996
Právní forma:	akciová společnost
Identifikační číslo:	25205625 společnost zapsána v OR vedeném Krajským soudem v Plzni – oddíl B, vločka 574
DIČ:	CZ25205625
Základní kapitál společnosti:	4 779 749 000 Kč
Akcionář:	Statutární město Plzeň 100 %
Sídlo společnosti:	Malostranská 143/2, Doudlevec 326 00 Plzeň
	VODÁRNA PLZEŇ a.s. nemá pobočku nebo jinou část obchodního závodu v zahraničí.

STATUTÁRNÍ ORGÁNY

PŘEDSTAVENSTVO

Ing. Petr Náhlík • předseda
Ing. Martin Barták, MBA • místopředseda
Ing. Jiří Hanousek
Petr Chvojka
PhDr. Mgr. Petr Maule, MBA
Ing. Miloslav Vostrý

DOZORČÍ RADA

MUDr. Kamal Farhan • předseda
Ing. Jan Chaloupka • místopředseda
Ing. Jan Hajšman
Jan Kůrka
Mgr. Radek Mráz, MBA
Ing. Ivo Rada

VÝBOR PRO AUDIT

Ing. David Šoffer • předseda
Luboš Čapek
Ing. Zdeněk Katzer

VÝKONNÉ VEDENÍ

Ing. Jiří Kozohorský, MBA • generální ředitel
Ing. Štěpánka Růžičková • finanční ředitelka
Ing. Jan Taušl • obchodní ředitel
Ing. Josef Máca, Ph.D. • provozní ředitel
Ing. Radovan Škarban • technický ředitel
Bc. Radka Fraňková • vedoucí personálního úseku

KLÍČOVÉ ÚDAJE

Obrat společnosti

1 605 304 tis. Kč

Hospodářský výsledek

110 215 tis. Kč

Objem vyrobené pitné vody

14 924 tis. m³

Objem vyčištěných odpadních vod

23 040 tis. m³



Počet havárií
na kanalizační síti

426

Počet
zaměstnanců

415

Počet havárií
na vodovodní síti

579

Ztráty vody

14,9%



ÚVODNÍ SLOVO PŘEDSEDY PŘEDSTAVENSTVA

VÁŽENÉ DÁMY, VÁŽENÍ PÁNOVÉ,

s potěšením mohu úvodem konstatovat, že rok 2024 byl pro společnost VODÁRNA PLZEŇ a.s. rokem úspěšným. Ke klíčovému záležitostí, kromě zajištění provozu a investic, patřila příprava podkladů pro rozhodnutí resortních státních institucí a rozhodnutí samosprávy města Plzně, která se týkala stanovení nájemného za vodohospodářskou infrastrukturu ve vlastnictví města Plzně.

Výše nájemného, které VODÁRNA PLZEŇ a.s. hradí za pronájem vodohospodářské infrastruktury, významně ovlivňuje výši vodného a stočného, proto jsem rád, že se podařilo udržet rozumnou míru nárůstu výše vodného a stočného pro rok 2025.

Zásluhy o to, že se společnost VODÁRNA PLZEŇ a.s. dokázala velmi dobře se složitou situací v oblasti vodárenství v roce 2024 vyrovnat, patří jak představenstvu a ma-

nagementu v čele s generálním ředitelem, tak každému ze zaměstnanců společnosti, který se na dobrých výsledcích společnosti v roce 2024 podílel. Za úsilí a výsledky v roce 2024 managementu i všem zaměstnancům velmi děkuji.

Společnost VODÁRNA PLZEŇ a.s. by nebyla úspěšná bez odborných partnerů, s nimiž dlouhodobě spolupracuje. Také jim proto patří mé poděkování za dobrou spolupráci v roce 2024.

Díky finanční stabilitě VODÁRNA PLZEŇ a.s. může nadále rozvíjet jak vlastní společnost, tak především svěřenou vodárenskou a kanalizační infrastrukturu, a přitom zároveň zajistit udržitelnou a pro občany i ekonomické hospodářské subjekty přijatelnou výši vodného a stočného.

Pro další systematický rozvoj vodohospodářské infrastruktury připravil management společnosti VODÁRNA PLZEŇ a.s. ve spolupráci s odbornými útvary města Plzně (Útvar koncepce a rozvoje města Plzně a Technický a Ekonomický úřad Magistrátu města Plzně) nový strategický dokument, který byl v roce 2024 několikrát předmětem jednání představenstva. V červnu 2024 schválilo



představenstvo společnosti a následně v listopadu 2024 Zastupitelstvo města Plzně nový strategický dokument Priority vodohospodářských staveb města Plzně.

Schválený strategický dokument odpovídá jak dnešním, tak budoucím potřebám a možnostem města Plzně. Jasně člení potřebné investice na strategicky zásadní pro dobré fungování a rozvoj města a na další nutnou technickou vybavenost, která svou existencí výrazně zlepší stav infrastruktury v konkrétních lokalitách a oblastech. Prim pro společnost VODÁRNA PLZEŇ a.s. představují především strategické záměry v celkové hodnotě přes 5 miliard korun. Od roku 2025 je pro společnost výzvou, a zároveň pro všechny odborné útvary povinností, rozvíjet udržitelný finanční model, který umožní zahájení realizace strategických staveb v dohledné době.

V dubnu 2024 společnost započala stavbu Vodovodu a kanalizace Malesice v celkové hodnotě 425 milionů korun. Výstavba je spolufinancována z Evropských fondů včetně získané dotace z Operačního programu Životního prostředí a bude dokončena v červenci 2027. Dne 27. listopadu 2002 jsem jako náměstek primátora spolu s pri-

mátorem Jiřím Šnebergerem podepsal Dohodu o připojení obce Lhota a obce Malesice k Plzni, kde je v článku 11 uvedeno: „Město Plzeň prohlašuje, že v nejkratším možném čase učiní vše nezbytné k vyrovnání podmínek života svých občanů v nových městských obvodech s podmínkami ve srovnatelných stávajících městských obvodech.“ Jsem rád, že díky úsilí celé společnosti se mi jako předsedovi představenstva společnosti VODÁRNA PLZEŇ a.s. podařilo splnit slib, který jsem spolu s primátorem města Plzně občanům připojených obcí, dnes městských obvodů, potvrdil svým podpisem.

Mezi nejvýznamnější investice roku 2024 patřila realizace 0. etapy vodárenského souboru Švábiny a Holý vrch, jejíž dokončení je předpokladem pro navazující rozvoj celého systému a podmiňující pro další rozvoj městského obvodu Plzeň 4. Cena této etapy vodárenského souboru nakonec dosáhla výše 75 milionů korun. V roce 2025 VODÁRNA PLZEŇ a. s. předpokládá ziskát územní rozhodnutí pro 1. etapu vodárenského souboru Švábiny a Holý vrch, zahájení majetkoprávní přípravy ve spolupráci s městem Plzní a pokračování projektové přípravy.



Společnost VODÁRNA PLZEŇ a.s. získala v prosinci 2024 kolaudační rozhodnutí pro fotovoltaickou elektrárnu o výkonu 249,78 kWp na střechách budov v areálu čistírny odpadních vod Plzeň. Tato investice zajistí, především v letních měsících, vylepšení energetické bilance čistírny a bude příspěvkem v dosažení její energetické neutrality. Dokončením a zprovozněním této stavby splnila ČOV Plzeň, s výrazným časovým předstihem, podmínky nové evropské směrnice o čištění městských odpadních vod.

Z mnoha dalších zahájených a zdárně dokončených staveb realizovaných společností VODÁRNA PLZEŇ a.s. bych rád zmínil rekonstrukci dvou čerpacích stanic v areálu úpravný vody na Homolce, a to čerpací stanice Bory a Sylván za bezmála 150 milionů korun. Jejich dokončení plánuje společnost na rok 2025 a opět tak výrazně zlepší technickou kvalitu plzeňské úpravný vody.

Každoročně se na společnost VODÁRNA PLZEŇ a.s. obrací řada žadatelů, zejména sportovních spolků, kulturních a charitativních organizací, s žádostí o finanční podporu jejich záměrů a projektů. Proto představenstvo v březnu 2024, s cílem zajistit co nejtransparentnější

a nejspravedlivější rozdělení finančních prostředků určených pro tuto oblast, schválilo dokument Parametrické řešení finanční podpory žadatelů ze strany společnosti VODÁRNA PLZEŇ a.s. Dokument stanovuje základní pravidla pro poskytování darů a finanční podpory, především v oblastech sportu, charity, kultury a dalších společensky prospěšných aktivit.

Podpora sportu je zaměřena na rozvoj mládežnických amatérských sportovních klubů, čímž přispívá k aktivnímu životnímu stylu dětí i dospělých. V oblasti charity se VODÁRNA PLZEŇ a.s. podílí na pomoci sociálně znevýhodněným skupinám, zdravotně postiženým občanům a organizacím, které se věnují péči o seniory či osobám v nouzi. V oblasti kultury jde o subvenci regionálních akcí, uměleckých projektů a vzdělávacích iniciativ, které posilují kulturní dědictví a komunitní soudržnost.

Společenská odpovědnost je nedílnou součástí firemní filozofie společnosti VODÁRNA PLZEŇ a.s. Prostřednictvím cílené podpory přispívá společnost k udržitelnému rozvoji města Plzně i celého regionu, ke zlepšení kvality života obyvatel celé plzeňské aglomerace a k posilování

dobrých vztahů s veřejností. Odpovědný přístup společnosti k občanským aktivitám v regionu její působnosti má dlouhodobý pozitivní dopad a pomáhá budovat silnou a prosperující komunitu.

Velmi mne těší, že VODÁRNA PLZEŇ a.s. patří mezi společnosti vytvářející bezpečné pracovní prostředí pro své zaměstnance. V roce 2024 společnost již popáté v řadě získala titul Bezpečný podnik, kterým se může pochlubit pouze necelých šest desítek zaměstnavatelů z celé České republiky. Jedná se o významné ocenění udělované Ministerstvem práce a sociálních věcí ČR a je projevem respektu vůči lidskému životu a zdraví zaměstnanců. Podpora budování bezpečných pracovních podmínek bude i v dalších letech patřit k prioritám společnosti VODÁRNA PLZEŇ a.s.

Společnosti VODÁRNA PLZEŇ a.s. přeji další příznivý rozvoj a jménem představenstva vyjadřuji očekávání, že se i letos společnosti podaří plnit úkoly, které si stanovila. Společným cílem je, aby VODÁRNA PLZEŇ a.s. jako celek fungovala po celý rok jak ke spokojenosti našich zákazníků, tak ke spokojenosti vlastníka, tj. Statutárního města Plzně.

VODÁRNA PLZEŇ a.s. je ekonomicky zdravou společností, a proto můžeme mít optimistický výhled v tomto směru také pro rok 2025. Díky tomu, co se podařilo realizovat v roce 2024, může společnost dále zdokonalovat a vytvářet podmínky pro rozvoj a zkvalitnění kanalizační a vodárenské sítě a zejména zachování vysoké kvality pitné vody.

Na závěr si dovoluji připomenout zodpovědnost, kterou nese společnost VODÁRNA PLZEŇ jako celek, její představenstvo, management a zaměstnanci, při zajišťování provozu jedné z nejdůležitějších složek kritické infrastruktury nejen v Plzni, ale i v dalších městech a obcích. Těto zásadní odpovědnosti jsme si všichni vědomi, a proto i v roce 2025 bude VODÁRNA PLZEŇ a.s. realizovat projekty, kterými své odpovědnosti dostojí.

Ing. Petr Náhlík

předseda představenstva

ORGANIZAČNÍ STRUKTURA PLATNÁ OD 1. DUBNA 2023

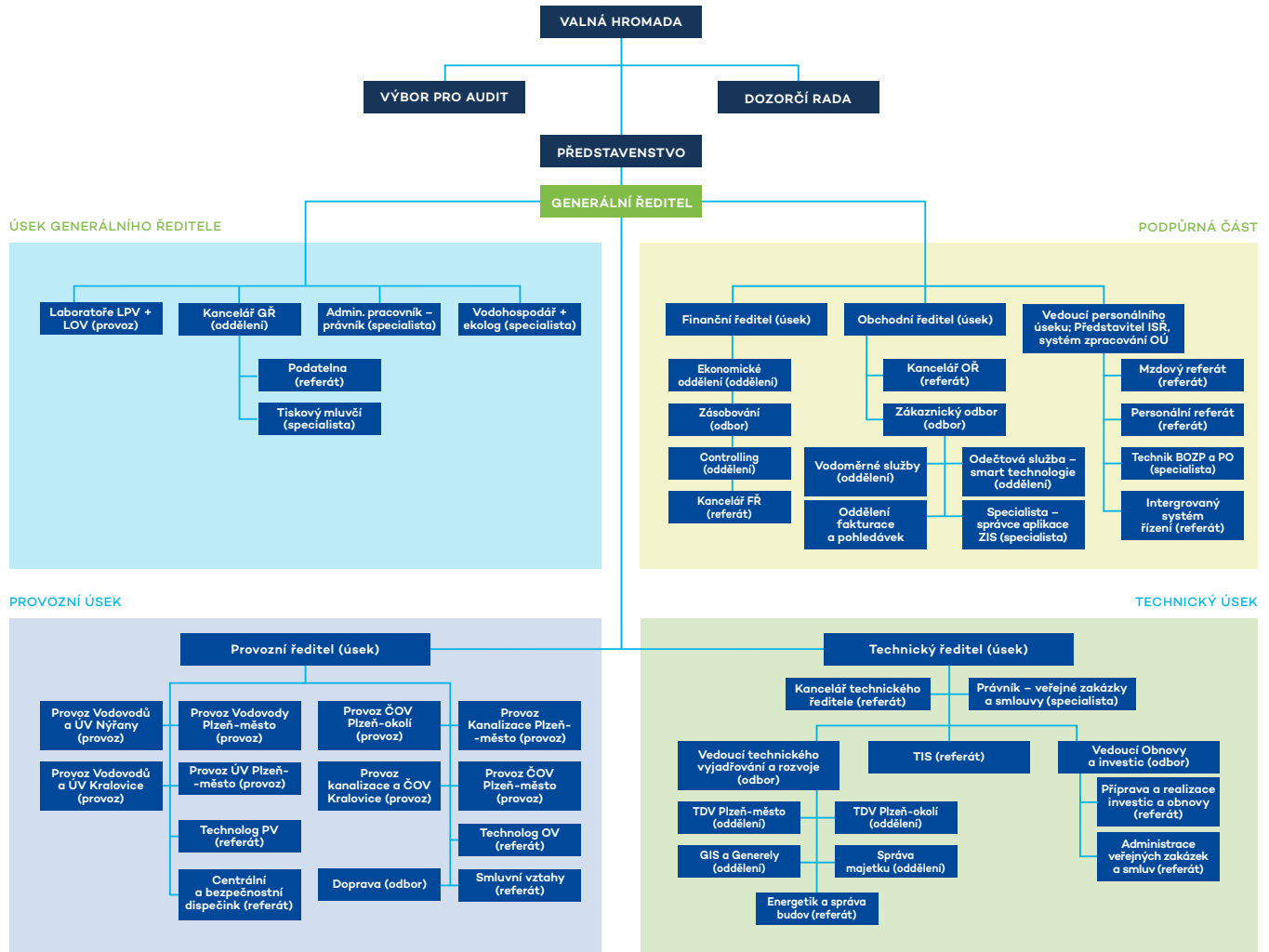

KAPITOLA

02

VÝZNAMNÉ
UDÁLOSTI
PO ROZVAHOVÉM
DNI

K datu sestavení účetní závěrky nejsou společnosti známy žádné další významné následné události, které by ovlivnily účetní závěrku k 31. prosinci 2024.



KAPITOLA

03

ZPRÁVA
PŘEDSTAVENSTVA
O PODNIKATELSKÉ
ČINNOSTI

VÝROBA VODY, VODOVODNÍ SÍŤ, HOSPODAŘENÍ S VODOU

VODÁRNA PLZEŇ a.s. je nejdůležitější provozovatel vodovodů a kanalizací pro veřejnou potřebu v Plzeňském kraji. Dodávku pitné vody zajišťuje v okresech Plzeň-město, Plzeň-sever, Plzeň-jih a Rokycany.

Objem vyrobené vody byl v porovnání s rokem 2023 o 2,09 % vyšší. VODÁRNA PLZEŇ a.s. provozovala celkem 26 úpraven vody a 112 podzemních zdrojů. Nejvýznamnějším zdrojem je zdroj povrchový – řeka Úhlava, ze které bylo odebráno 13,84 mil. m³ surové vody a vyrobeno 13,45 mil. m³ vody pitné.

Zásobování pitnou vodou cca 261,6 tis. obyvatel bylo zajišťováno prostřednictvím 1438 km trubních rozvodů, 94 vodojemů a 67 čerpacích stanic. V rámci péče o vodovodní potrubí bylo nutné opravit 426 poruch, v případě poruch vodovodních přípojek bylo třeba provést 153 zásahů.

Na provozovaném majetku došlo k obnově 7,615 km rozvodné sítě, 411,6 km vodovodu bylo preventivně prohlédnuto na skryté úniky vody. Podíl ztrát činil 14,9 %.

Počet zásobených obyvatel	261 570
Délka vodovodní sítě	1 438 km
Počet přípojek	44 925
Objem vyrobené vody	14 924 tis. m ³
Objem vody vyrobené k realizaci	14 700 tis. m ³
Fakturovaný objem	12 762 tis. m ³
Počet ÚV	26
Počet VDJ	94
Počet ČS na síti	67
Fakturace obyvatelstvo	7 989 tis. m ³
Fakturace ostatní	4 773 tis. m ³
– z toho voda předaná	416 tis. m ³
Voda nefakturovaná	16,0 %
Ztráty vody	14,9 %
Počet poruch a havárií	579

VODOMĚRY

V roce 2024 bylo na nově vybudované vodovodní přípojky instalováno 331 měřidel. Celkový počet fakturačních měřidel spravovaných naší společností dosáhl 43 746 kusů, zatímco počet nefakturačních měřidel činil 374 kusů.

Nejnáročnější činností z hlediska času, organizace a logistiky zůstává výměna vodoměrů po uplynutí platnosti úředního ověření, které je nutné opakovat každých 5 let. V roce 2024 bylo vyměněno celkem 8 970 vodoměrů.

Významnou změnou v tomto roce byla novela vyhlášky č. 127/2024 Sb., která s účinností od 1. července 2024 upravila dobu platnosti ověření stanovených měřidel (vodoměrů) z původních 6 let na 5 let. Na tuto změnu jsme byli připraveni a již od ledna 2024 jsme zahájili výměnu části měřidel po 5 letech, abychom předešli problémům spojeným s výrazným nárůstem počtu měřidel vyžadujících výměnu v následujících letech.

V roce 2024 pokračoval strategický projekt VODÁRNÝ PLZEŇ a.s., zaměřený na implementaci dálkových odcitů stavů vodoměrů. Na konci roku bylo touto technologií vybaveno přibližně 7 020 odběrných míst, přičemž do budoucna je plánováno rozšíření až na 12 500 míst, což pokryje zhruba 90 % fakturované spotřeby vody napříč provozovanými lokalitami.

V oblasti měření vody nadále směřujeme k postupné digitalizaci a implementaci chytrých řešení. Segment tzv. smart zařízení v měření dodávané pitné vody zaznamenal v posledních letech výrazný rozvoj. Sledujeme aktuální trendy na trhu a testujeme nová zařízení s cílem zajistit jejich budoucí využití. Data získaná prostřednictvím chytrých technologií neslouží pouze jako podklad pro fakturaci, ale zároveň poskytují důležité informace o vývoji spotřeby, chování zákazníků a detekci potenciálních úniků vody.

ODVÁDĚNÍ ODPADNÍCH VOD, ČIŠTĚNÍ ODPADNÍCH VOD, SMLUVNÍ VZTAHY

V oblasti kanalizací se naše společnost stará o 26 čistíren odpadních vod a 981 km kanalizační sítě se 105 čerpacími stanicemi. Prostřednictvím 35 tisíc přípojek tak zajišťuje odvod a likvidaci odpadních vod od 246 tisíc obyvatel.

V loňském roce se podařilo vyčistit 94,715 km kanalizační sítě, zmonitorováno bylo 39,995 km potrubí a za účelem odhalení napojení srážkových vod do splaškové kanalizace bylo kouřovou zkouškou prověřeno bezmála 7 km sítě. Bylo nutné odstranit 339 poruch na vstupních kanalizačních šachtách, 9 poruch na ČSOV, 77 havárií na kanalizační síti a 27 na kanalizačních přípojkách.

Na vybrané kanalizační síti byla nadále sledována koncentrace H_2S . U tří producentů bylo zjištěno překračování limitů stanovených kanalizačním řádem. Tito producenti byli vyzváni k opravě a k případné instalaci zařízení pro snížení koncentrací H_2S . Díky sledování koncentrace H_2S dochází v problematických oblastech k postupnému snižování zápachu a ve sledování bude i nadále pokračováno.

Ve zvolených lokalitách z předchozích let byla provozem instalována a zprovozněna zařízení ke snížení zápachu z KS dávkováním síranu železitého.

V roce 2024 bylo vyčištěno 23,04 mil. m^3 odpadní vody. Za celý rok nedošlo k překročení stanovených kvalitativních limitů ve vypouštěných odpadních vodách. Nadále byla věnována zvýšená pozornost monitoringu kvality odpadních vod ve stokové síti města Plzně, zejména s ohledem na obsah těžkých kovů. Díky pravidelné kontrole klíčových producentů, vypouštějících zatížené odpadní vody, se podařilo udržet koncentrace těchto kovů v odvodněném kalu z ČOV Plzeň na nízké úrovni a v limitech příslušné vyhlášky.

Na ČOV Plzeň proběhla plánovaná třetí etapa rekonstrukce aktivační nádrže, druhé linky, a provoz čistírny byl přibližně polovinu roku omezen na tři biologické linky. I přes toto omezení se podařilo udržet kvalitu vypouštěné odpadní vody na úrovni plného provozu a nebude tak potřeba platit poplatek za vypouštěné znečištění v odpadních vodách.

V návaznosti na vysoutěžený projekt FVE s výkonem 249,78 kWp z roku 2023 proběhla v roce 2024 jeho realizace a v prosinci bylo vydáno kolaudační rozhodnutí. V lednu 2025 proběhlo spuštění FVE. Na akci byla získána dotace prostřednictvím 11. výzvy Ministerstva životního prostředí – „Program Životní prostředí 2021–2027“. Cílem projektu je získání větší energetické soběstačnosti a ušetření provozních nákladů na elektrickou energii ČOV Plzeň.

Počet obyvatel napojených na KS	245 955
Počet KP	35 023
Délka KS	981 km
Objem vyčištěných OV	23 040 tis. m^3
Fakturovaný objem	14 792 tis. m^3
Počet ČOV	26
Počet ČS OV	105
Počet odlehčovacích komor	153



**Vyrobená
pitná voda**
14 700 tis. m³



**Čištěná
odpadní voda**
23 040 tis. m³

SMLUVNÍ VZTAHY

V návaznosti na končící platnost 5 provozovatelských smluv k 31. 12. 2024 byl zahájen proces obnovení těchto smluvních vztahů, jehož výsledkem bylo uzavření 7 smluvních vztahů na provozování VHI s obcemi. V případě obce Břasy došlo k rozdělení původní smlouvy na provozování veškerého vodohospodářského majetku obce na smlouvu o provozování vodovodu a smlouvu o provozování kanalizace.

Nově byla v roce 2024 uzavřena smlouva na provozování vodovodu v obci Pňovany.

PROVOZ LABORATOŘÍ

V roce 2024 provoz Laboratoře prováděl svou činnost ve shodě s požadavky normy ČSN EN ISO/IEC 17025 a 9001. Nastavený systém managementu byl průběžně aktualizován s ohledem na nově vydávané legislativní předpisy.

Z důvodu udržení nastavené úrovně poskytovaných služeb proběhla plánovaná obnova zařízení - spektrometr ICP, sušárna, termostaty, automatické vzorkovače, mlýnek, střešní ventilátory, auto pro odběr vzorků a další zařízení.

Byla realizována rekonstrukce nákladního výtahu pro transport vzorků a dokončena rekonstrukce jedné místnosti laboratoře odpadních vod včetně jejího vybavení laboratorním nábytkem. Tato rekonstrukce rozšířila pracovní prostor k provádění laboratorních analýz. V souvislosti s tím bylo přesunuto sociální zázemí pracovníků do nově upravených prostor v přízemí administrativní budovy.

Personálně byla posílena a obměněna skupina pracovníků odběru včetně doplnění jejího vybavení.

ZÁKAZNICKÉ CENTRUM

Celkový počet smluvních zákazníků ke konci roku 2024 dosáhl 46 472. Zákaznické centrum navštívilo přibližně 5 500 osob, což představuje meziroční pokles o 27 %. Centrum, jehož součástí je recepce a pokladna, se i nadále zaměřovalo na poskytování služeb s maximální vstřícností a ohleduplností vůči všem odběratelům.

Komunikace s odběrateli probíhala převážně elektronicky, přičemž roste obliba elektronického zasílání faktur. V roce 2024 bylo touto formou odesláno 69 143 faktur, což odpovídá 74 % z celkového počtu vystavených dokladů.

Odběratelé využívají rovněž možnost zřízení zákaznického internetového účtu, který jim umožňuje průběžnou kontrolu odečtů, fakturace a plateb nebo nahlášení změn smluvních údajů. Ke konci roku 2024 mělo tento účet zřízeno 18 908 zákazníků, což představuje 49 % z celkového počtu odběratelů.

Procesy v rámci kontroly smluvních vztahů zahrnují upozornění na nevrácenou podepsanou smlouvu po změně majitele a odesílání výzev na uzavření smlouvy v souladu s legislativními požadavky. Tyto procesy přispívají ke snížení počtu případů s neuzavřenými smluvními vztahy, které jsou nyní v řádu desítek z celkového počtu smluv.



MARKETING A KOMUNIKACE

Marketingová strategie je primárně zaměřena na vytváření dobrého jména společnosti a péči o spokojenost zákazníků. Vzhledem k předmětu podnikání společnosti VODÁRNA PLZEŇ a.s., kterou je úprava a čištění vody, je důležité věnovat se udržitelnosti, oblasti ekologie, a hlavně správnému i hospodárnému nakládání s vodou.

Klíčovým parametrem je rychlá a bezproblémová komunikace. Společnost dbá na to, aby požadavky a dotazy klientů byly vyřizovány v co nejkratší době a kvalitní formě. Naší snahou je maximálně zjednodušit administrativní procesy. V tomto nastaveném trendu chce společnost pokračovat i v dalších letech.



FILM VODA V AFRICE

Vůbec poprvé v historii se VODÁRNA PLZEŇ, a.s. může pyšnit produkcí vlastního dokumentárního filmu s názvem Voda v Africe. Ve spolupráci s Expedicí Z101 naše společnost produkovala krátký dokumentární snímek, který zachycuje cestu vody napříč Afrikou a poukazuje na stereotypy, které jsou s touto částí světa tradičně spojeny. Bezesporu bez vody není život. Tomáš Vaňourek, z Expedice Z101, však za téměř tříleté putování Afrikou nenarazil na místo, kde by život nebyl. Znamená to tedy, že vody je nedostatek, nebo že s ní neumíme správně zacházet? Kontrast vztahu k vodě v Čechách a v Africe je stěžejním motivem celého filmu. Film Voda v Africe měl premiéru v září 2024 v rámci filmového festivalu Finále Plzeň a svůj edukativní přesah bude šířit ještě roky.

WEB, FACEBOOK, INSTAGRAM

Kromě e-mailu a webu www.vodarna.cz aktivně komunikujeme prostřednictvím sociálních sítí. Nejvíce sledovanou a oblíbenou platformou je firemní Facebook ([vodarnaplzen](https://www.facebook.com/vodarnaplzen)), kde jsme schopni okamžitě reagovat na podněty a připomínky, diskutujeme s uživateli a zveme je do společnosti pomocí nejrůznějších aktivit, jako jsou tematické soutěže, informace o provozních záležitostech, větších plánovaných nebo aktuálních odstávkách vody, operativních změnách otvírací doby Zákaznického centra a podobně.

Aktivní jsme jako VODÁRNA PLZEŇ a.s. rovněž na Instagramu ([vodarna.plzen](https://www.instagram.com/vodarna.plzen)) a nově jsme v roce 2024 zřídili účet společnosti na profesní síti LinkedIn ([vodarna-plzen](https://www.linkedin.com/company/vodarna-plzen)).

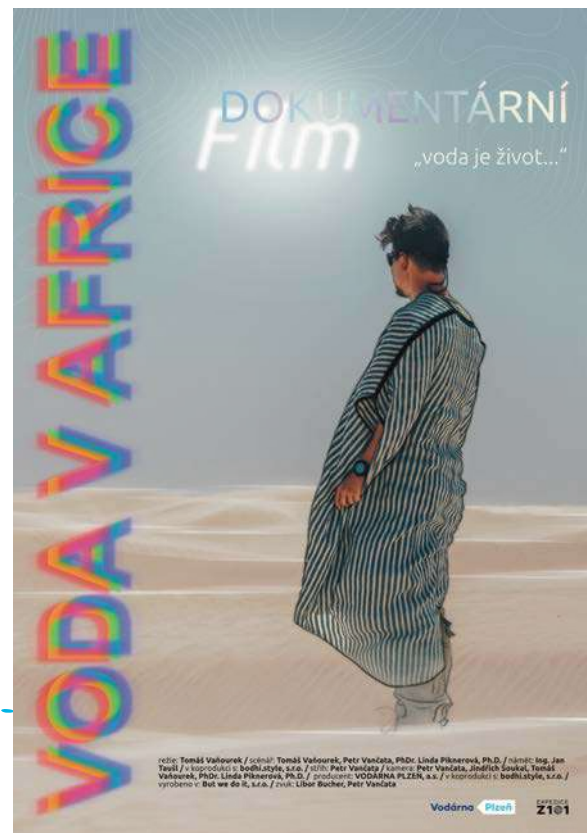

režie: Tomáš Vaňourek / scenář: Tomáš Vaňourek, Petr Vanžata, PhDr. Linda Pírknerová, Ph.D. / námět: Ing. Jan Tavel / v koproduci s: beBli style, s.r.o. / režie: Petr Vanžata / kamera: Petr Vanžata, Jiří Štich, Tomáš Vaňourek, PhDr. Linda Pírknerová, Ph.D. / producent: VODÁRNA PLZEŇ, a.s. / v koproduci s: beBli style, s.r.o. / vyrobeno v: BeBli we do it, s.r.o. / zvuk: Libor Šuchet, Petr Vanžata

Vodárna Plzeň EXPEDICE Z101

VODÁRENSKÉ KAPIČKY 2024

Půl milionu korun darovala VODÁRNA PLZEŇ a.s. na dobročinné projekty, které navrhují sami zaměstnanci v rámci programu Vodárenské kapičky 2024.

Jde o jeden z nejdůležitějších a nejúspěšnějších charitativních projektů naší společnosti. Poprvé byl podobný charitativní program spuštěn pod hlavičkou VEOLIE v roce 2008. VODÁRNA PLZEŇ a.s. v tomto programu nadále pokračuje a z původní částky 150 tisíc korun narostl rozpočet programu až na aktuálních 500 tisíc korun. V rámci tohoto programu naše společnost opakovaně podporuje aktivity svých zaměstnanců v charitativních, kulturních a sportovních akcích. Nejvíce peněz směřuje především hendikepovaným dětem, organizacím pečujícím o seniory, do sportu a do kultury.

V roce 2024 podporu získali:

Eva Bradová pro Centrum Na Dvorku 50 tisíc Kč

Dostali podporu poprvé, a to na finanční pomoc zejména sociálně slabším klientům, dětem, na úhradu rehabilitace

metodou hipoterapie. Centrum Na Dvorku obslouží až 25 dětí měsíčně, což obnáší okolo 200 terapií měsíčně.

Václav Hajšman pro sociální služby organizace

Domovinka 50 tisíc Kč

VODÁRNA PLZEŇ a.s. pomáhá Domovince opakovaně, tentokrát přispěla seniorům na polohovací lůžka a skříně.

Bohuslav Nováček pro TJ Sokol Štěňovice 20 tisíc Kč

Peníze putovaly na tréninkové vybavení pro nové záčky, organizace hlásí nárůst členské základny i díky této podpoře.

Jiří Plhák – NO FOOT NO STRESS 35 tisíc Kč

Podpora směřovala lidem po amputaci dolní či horní končetiny a pomáhá jim začlenit se zpět do aktivního způsobu života.

Lenka Heřmanová pro Hanu Hružovou 15 tisíc Kč

Lenka Heřmanová získala dvě podpory – první pro Hanu Hružovou, která prodělala v mládí obrnu a je celý život připoutána na vozík. Společnost VODÁRNA PLZEŇ a.s. jí přispěla na benzin a na cesty domů, kde bydlívala s maminkou, jež o ni pečovala. Paní Hružová nyní žije v ústavu.

Lenka Heřmanová pro Lukáše Jeníčka 50 tisíc Kč

Druhou podporu žádala Lenka Heřmanová pro Centrum Hájek, konkrétně pětiletého Lukáška Jeníčka. Dostal 50 tisíc korun na realizaci neurorehabilitačního programu, který mu prospívá. Lukášek je jediným pacientem v Česku, který se potýká se vzácným typem chromozomové aberace.

Martin Vacek pro Jakuba Dolejše 50 tisíc Kč

O pomoc pro dalšího dětského pacienta z Hájku požádal Martin Vacek. 50 tisíc korun získal pro školáka Jakuba Dolejše, který statečně bojuje se souběhem několika diagnóz. Peníze mu pomohou s úhradou náročné a nákladné rehabilitace sestavené Kubovi na míru.



Pavel Kutek pro Diakonii – středisko západní Čechy

40 tisíc Kč

Jde o pomoc dětem z pěstounských rodin, které si vyzkouší zvládnutí pobytu mimo rodinu. Pro některé z nich to je vůbec první zkušenost s odloučením od pěstounů.

Martina Klimtová pro Centrum Hájek 40 tisíc Kč

Podpora pomohla dorovnat náklady nutné ke koupi přístroje na oxygenoterapii, což je regenerační kyslíková kúra, kterou budou využívat hendikepované děti od 1 do 18 let s tělesným, mentálním a kombinovaným postižením z celé ČR.

Lenka Cihlářová pro Slavii VŠ Plzeň Softball 15 tisíc Kč

Podporu využije cca 90 dětí mezi 8–16 lety včetně dívčí juniorské kategorie, která hraje nejvyšší českou soutěž.

Pavel Vrána pro Salesiánské středisko mládeže

40 tisíc Kč

Šlo na pomoc pro děti na jejich doučování. Týká se hlavně sociálně znevýhodněných rodin, kde jsou děti ohroženy školním neúspěchem, a Salesiánské středisko jim pomáhá získat pozitivní vztah k sobě samým, ke vzdělání, zvládnání školní látky a s konkrétními školními úkoly.

Ladislav Krejsa pro Dětský domov Domino 30 tisíc Kč

Ladislav Krejsa získal dvě podpory – jednu pro Dětský domov Domino 30 tisíc, a to na akci Putování po vodě II. Cílem je ukázat dětem obyčejný život, který neměly šanci poznat. Prožijí tedy dobrodružství na vodě, v lese, ve stanu, s kytarou u táboráku. Projekt podpořila společnost i vloni.

Ladislav Krejsa pro Sbor dobrovolných hasičů Druztová

20 tisíc Kč

Hasiči získali příspěvek na dovybavení jednotky mladých dobrovolných hasičů na trénink a pořádání závodů v požárním sportu.



Roman Moučka SK Meteor Plzeň 30 tisíc Kč

Tímto příspěvkem jsme podpořili vozičkáře hrající florbal. Florbal vozičkářů je atraktivní, technická a především kolektivní hra, která umožňuje především mladým hendikepovaným lidem plné začlenění do hráčského kolektivu a také do společnosti.

Jan Vyhnánek pro TJ Plzeň Košutka 15 tisíc Kč

Sportovní klub získal prostřednictvím Jana Vyhnánka peníze na skládací a přenosné branky a další sportovní vybavení pro mládež.

PODPOROVANÉ AKCE

K největším venkovním akcím, které pořádá VODÁRNA PLZEŇ a.s., patří každoročně Den otevřených dveří, který se koná v březnu u příležitosti Světového dne vody. Tato akce se vždy setkává s velkým zájmem veřejnosti a stejně tomu bylo i v roce 2024, kdy ji i přes nepřízeň počasí navštívilo cca 1 100 návštěvníků.

Jako každý rok je VODÁRNA PLZEŇ a.s. součástí akcí, které sice nepořádá, ale podporuje je finančně nebo na nich zajišťuje pitný režim. Mezi akce, které jsme v roce 2024 podpořili, patří Finále Plzeň, kde již tradičně figurujeme jako oficiální partner festivalových cen a festivalové vody, dále předávání hudebních cen Žebřík a v neposlední řadě Sportmanie, která je již tradičně spjata s létem. Tyto akce se řadí mezi největší v regionu. Byli jsme součástí i menších sportovních a kulturních projektů. Jsme rádi, že návštěvníci ocenili naši pitnou vodu, jak z vodního baru, tak z cisteren nebo speciálně upravených nápojových batohů.

DO PRÁCE NA KOLE

I v roce 2024 jsme se jako VODÁRNA PLZEŇ a.s. znovu zapojili do cyklistické výzvy Do práce na kole, které se vloni zúčastnilo 49 zaměstnanců.

EXKURZE

Mimo tradičně konané prohlídky úpravní vody a ČOV na den otevřených dveří, státní svátek 28. října a v rámci každoroční akce Industry Open, jsme v roce 2024 pokračovali v pravidelných prohlídkách úpravní vody a ČOV. O tyto prohlídky jeví veřejnost stále větší zájem.

Prohlídky probíhají pravidelně dvakrát měsíčně od března do konce října, přičemž na začátku každého měsíce se jedná o prohlídku úpravní vody a na konci měsíce o prohlídku

ČOV. Vstupenky jsou k dostání přes portál Go-out za cenu 100 Kč/vstupenka. Všechny termíny prohlídek jsou velmi rychle vyprodány. Pro příští rok chceme rozšířit nabídku o komentované procházky městem „Po stopách vody“.

Kromě těchto akcí pro veřejnost nadále pořádáme exkurze pro školy a seniory.

Úpravnou vody za rok 2024 jsme provedli více než 2 200 zájemců a na ČOV Jateční přišlo více než 1 500 lidí při stejných příležitostech.

S BONIFÁCEM O VODĚ

Velmi úspěšným projektem VODÁRNY PLZEŇ a.s. je edukativní program určený žákům čtvrtých tříd základních škol.

Jedná se o edukativní akci s časovou dotací dvou vyučovacími hodinami, kdy v první hodině jsou žáci seznámeni se základní oblastí koloběhu vody a ve druhé části si za pomoci rozšířené reality projdou své nabyté znalosti u našeho 3D modelu, který je součástí návštěvy každé školy.

Každá třída, která se zúčastní našeho edukativního programu, je na jeho konci za odměnu pozvána na prohlídku úpravní vody a ČOV.

Po nuceném odložení startu projektu z důvodu pandemie covid-19 byl nakonec projekt zahájen v roce 2023. Po úspěšném spuštění projektu ve školním roce 2023/2024, jsme pokračovali v návštěvách škol i ve školním roce 2024/2025 a těšíme se jak z velkého úspěchu u dětí, které interaktivní program baví, tak i u učitelských sborů. Maximální kapacita návštěv je 50 školních tříd za rok a ta se nám každoročně daří naplňovat. V roce 2024 jsme s projektem navštívili i severní Plzeňsko.



PERSONÁLNÍ OBLAST, ŘÍZENÍ SYSTÉMŮ

PERSONÁLNÍ OBLAST

Celkový počet zaměstnanců k 31. 12. 2024 byl 415. Stále platí, že společnost VODÁRNA PLZEŇ a.s. je stabilním a k zaměstnancům vstřícným zaměstnavatelem. Tuto skutečnost odráží dlouhodobě nízká míra fluktuace, která nepřekračuje hodnotu 4 %.

KOLEKTIVNÍ VYJEDNÁVÁNÍ

Výsledkem dialogu mezi vedením společnosti a oběma odborovými organizacemi bylo uzavření kolektivní smlouvy pro rok 2024 včetně 7,5% valorizace mzdových nákladů.

PODPORA KVALIFIKAČNÍHO ROZVOJE A ODBORNOSTI ZAMĚSTNANCŮ

Rozvoj a vzdělávání zaměstnanců jsou nezbytné pro udržení konkurenceschopnosti naší společnosti na trhu práce. V roce 2024 absolvovali naši zaměstnanci širokou škálu odborných školení a dalších vzdělávacích aktivit, které vysokou měrou přispěly k rozvoji jejich odborných znalostí a dovedností. Za tímto účelem jsme vynaložili částku přesahující 1 200 000 Kč.

INTEGROVANÝ SYSTÉM ŘÍZENÍ

V říjnu 2024 jsme úspěšně absolvovali recertifikační a dozorové audity plnění požadavků systémových norem pro řízení systémů kvality životního prostředí, BOZP, hospodaření s energiemi, bezpečnosti informací. Certifikační autorita konstatovala soulad klíčových firemních procesů a na další tři roky byl naší společnosti udělen certifikát o implementaci zmíněných systémů řízení.

PÉČE O ZDRAVÍ ZAMĚSTNANCŮ

Tato oblast je dalším klíčovým tématem v péči o naše zaměstnance. Pokračujeme v programu na podporu zdraví, zaměstnancům zajišťujeme bezplatné očkování a ve spolupráci se zdravotními pojišťovnami jsou pravidelně pořádány tzv. Dny zdraví.

BEZPEČNOST A OCHRANA ZDRAVÍ PŘI PRÁCI

Zajištění bezpečných pracovních podmínek, péče o to, aby se naši zaměstnanci vraceli každý den zpět do svých domovů, je tématem, které se prolíná napříč celou společností. Oblasti jako bezpečnost práce, požární ochrana, hygiena práce a ergonomie jsou nikdy nekončícími procesy, proto byly v průběhu celého roku jednotlivé aktivity zaměřeny na trvalé posilování a prohlubování povědomí mezi zaměstnanci s cílem omezit vznik pracovních úrazů či nemocí z povolání.

KYBERNETICKÁ BEZPEČNOST A IT 2024

V roce 2024 společnost VODÁRNA PLZEŇ a.s. dále rozvíjela koncept kybernetické bezpečnosti, ve kterém se promítly zejména legislativu požadované nástroje a prvky.

Tento rok byl zaznamenán jako zlomový v oblasti popisu stávajícího stavu a změření úrovní jednotlivých oblastí kybernetické bezpečnosti včetně stanovení dalších nejbližších cílů k dosažení souladu s legislativou.

Současně proběhla aktualizace některých klíčových IT procesů, zejména řízení změn, byly prověřeny systémy pro detekci a prevenci průniků, a to jak z vnějšího, tak vnitřního prostředí. Byla také provedena revize a aktualizace bezpečnostních politik tak, aby odpovídaly aktuálním hrozbám a doporučením pro nejlepší praxi.

Vzrostla důležitost školení zaměstnanců v oblasti kybernetické bezpečnosti. V roce 2024 se všichni zaměstnanci zúčastnili testů zaměřených na phishing, zabezpečení hesel a postupů při podezření na kybernetický incident. Díky těmto testům a následným školením se zvýšilo povědomí o potenciálních hrozbách a snížila se pravděpodobnost úspěšných útoků prostřednictvím lidského faktoru.

Společnost VODÁRNA PLZEŇ a.s. v roce 2024 zaznamenala několik kybernetických událostí, které byly rychle a efektivně řešeny. Nebyl identifikován žádný kybernetický incident s dopadem na chod nebo reputaci společnosti.

Další významnou hrozbou jsou ransomwarové útoky, které se v kyberprostoru rychle šíří a jejichž cílem se již stalo i několik významných subjektů v ČR. Proti těmto útokům má společnost nasazené zálohovací řešení, které zajišťuje pravidelné a bezpečné zálohování dat. Díky tomu je v případě ransomwarového útoku možné obnovit data bez nutnosti placení výkupného a minimalizovat ztráty způsobené těmito útoky.

Aby byla zajištěna neustálá ochrana proti novým hrozbám, společnost pravidelně prováděla interní audity i externí audity.

Na základě zkušeností získaných v roce 2024 společnost VODÁRNA PLZEŇ a.s. plánuje pokračovat v posilování své kybernetické bezpečnosti i v následujících letech. Mezi hlavní strategické cíle patří:

- pokračující modernizace bezpečnostní infrastruktury
- pravidelné školení zaměstnanců a zvyšování jejich povědomí o kybernetických hrozbách
- pokračování v realizaci technických opatření, která plynou z analýz a auditů

Rok 2024 byl pro společnost VODÁRNA PLZEŇ a.s. rokem významných pokroků v oblasti kybernetické bezpečnosti. Společnost je nyní lépe připravena na budoucí výzvy a pokračuje v posilování své kybernetické bezpečnosti, aby zajistila bezpečnost svých dat a služeb pro své zákazníky.

INOVACE

Za nejvýznamnější či nejzajímavější inovativní počiny v oblasti výroby a dodávky pitných vod a čištění odpadních vod je možno například uvést:

- V roce 2024 proběhla na ČOV Plzeň v rámci věcného plnění nájmu plánovaná rekonstrukce druhé linky aktivizační nádrže, včetně kompletní výměny aeračních elementů. Provedená výměna má pozitivní vliv na snížení potřeby dodávaného vzduchu, což povede také k úspoře nákladů na elektrickou energii.
- V roce 2023 byla na ČOV Plzeň ukončena technická a ekonomická rozvaha na realizaci FVE na střeších budov ČOV Plzeň, výsledkem je vysoutěžený projekt

FVE s výkonem 249,78 kWp, který byl zrealizovaný v roce 2024, v prosinci bylo vydáno kolaudační rozhodnutí. V lednu 2025 bylo naplánováno spuštění FVE.

- Na akci byla získána dotace prostřednictvím 11. výzvy Ministerstva životního prostředí – „Program Životní prostředí 2021–2027“. Cílem projektu je získání větší energetické soběstačnosti a ušetření provozních nákladů na elektrickou energii ČOV Plzeň.
- V roce 2023 byla technicky dopracovaná rozvaha na realizaci ostrovního provozu ČOV Plzeň. Vzhledem k náročnosti projektu bude tento finalizován po realizaci FVE ČOV Plzeň.
- V roce 2024 byla provedena závěrečná 3. etapa obnovy datových stanic na ČOV Plzeň, čímž se zvýšila spolehlivost a stabilita řídicích procesů na ČOV.
- V roce 2023 byla na ČOV Plzeň započata technická a ekonomická rozvaha využití bioplynu ve vazbě přeměny na biometan s přesahem do tepelného a energetického systému ČOV. V druhé polovině roku 2024 bylo připraveno výběrové řízení na zpracování projektové dokumentace s výběrem dodavatele v průběhu ledna–února roku 2025.
- Provoz Vodovody Plzeň-město nabízí jako doplňkovou službu zákazníkům dovoz vody cisternami (např. do bazénů nebo studní). V roce 2024 byla takto zavezena voda v 243 případech cisternou o objemu 8 m³ a v 178 případech cisternou o objemu 10 m³. Od roku 2024 je také na webových stránkách VODÁRNÝ PLZEŇ a.s. dostupný objednávkový rezervační systém, který zákazníkům umožňuje on-line objednání závozu vody cisternou. Dále je možný pronájem (zapůjčení) cisteren jako náhradní zásobování pitnou vodou. Tuto službu často využívají například pořadatelé společenských nebo sportovních akcí.

V roce 2024 poskytl provoz Vodovody Plzeň-město cisterny v celkem 126 případech, z toho v 108 případech byla cisterna poskytnuta zdarma v rámci sponzoringu.

- Pro měřicí skupinu provozu Vodovody Plzeň-město byla pořízena GNSS stanice Trimble R580 včetně kontroleru Trimble TDC600, která umožňuje přesné zaměření vodovodních řadů v GPS souřadnicích anebo zpětné vytyčení řadů, které byly předtím zaměřeny. Dále byly pořízeny korelátory ZONESCAN AI od společnosti Gutermann, které rozšiřují možnost vyhledávat skryté poruchy na principu korelace naměřeného šumu na vodovodní síti mezi několika senzory najednou a s pomocí umělé inteligence přesně vyhledat místo zdroje šumu. V roce 2024 měřicí skupina preventivně proměřila 411,6 km vodovodních řadů a na nich našla 58 skrytých poruch.
- Pracovníci provozu Vodovody Plzeň-město vlastními silami realizovali obnovu celkem 224 m vodovodní sítě z materiálu tvárná litina v dimenzích 150 mm a 200 mm.
- V roce 2024 byl částečně obnoven vozový park provozu Vodovody Plzeň-město. Renault Master pro pracovní skupinu, která se stará především o technické kontroly nových vodovodů, Mercedes Benz Vito pro pracovníky měřicí skupiny, IVECO Daily pro stavební četu a nákladní automobil Mercedes Arocs.
- Pokračovaly práce na dokumentaci pro územní řízení a stavební povolení na Rozvoj systému zásobování vodou ve vodárenské soustavě Švábiny a Holý vrch. Navržená opatření mají sloužit k etapovému rozvoji vodovodní sítě ve východní části města Plzně a umožnění realizace nových napojení na veřejný vodovod v oblastech Červeného Hrádku, Bu-

kovce, severní části Újezdu, Švábin a nejvyšší části Doubravky, kde je vzhledem k vyčerpané kapacitě vodovodních řadů napojování na vodovodní síť momentálně pozastaveno. Projekt zahrnuje kromě zásobovacích a výtlačných řadů i dva nové vodojemy a čerpací stanici.

- VODÁRNA PLZEŇ a.s. v roce 2024 pokračovala v realizaci investiční akce Vodovod a kanalizace Malesice.
- V roce 2024 byly zahájeny práce na rekonstrukci objektu ČSNP Bory a ČSVP Sylván, které by měly být kompletně dokončeny v roce 2025. Dosavadní činnosti zahrnovaly bourací práce, demontáže a montáže technologického zařízení, sanační práce a dále řadu stavebních úprav a příprav vedoucích nejen ke zlepšení stavebně technického stavu tohoto objektu, ale i k zajištění větší variability provozu při případných odstávkách dodávek pitné vody.
- V roce 2024 byla v rámci obnovy provedena formou sdružení zadavatelů kompletní rekonstrukce stávajících sítí vodohospodářské infrastruktury ve Zbrojnické ulici. Mimo vymístění kolizních úseků pod tramvajovou trať byla z důvodu špatného technického stavu provedena výměna stávajícího zděného vejčitého potrubí jednotné kanalizace za prefabrikované železobetonové trouby s čedičovou výstelkou a zároveň náhrada vodovodních řadů z PVC za potrubí z tvárné litiny s cementovou výstelkou a těžkou protikorozní ochranou. Tímto došlo ke značnému zvýšení kvality a zejména životnosti dotčeného úseku.
- V roce 2024 byly zahájeny práce na pilotní projektové dokumentaci obnovy objektu ČS Edvarda Beneše s využitím metody BIM (Building Information Modeling). Tato metoda zajišťuje organizovaný přístup z hlediska sběru dat a informací a jejich ná-

sledné efektivní využití napříč celým projektem, tzn. od projekčních prací až po realizaci a následný provoz po dobu užívání objektu.

- V posledním čtvrtletí roku 2024 byl na ÚV Plzeň nově instalován generátor kyslíku s příslušenstvím. Výroba kyslíku na místě pro generátory ozonu po zkušebním provozu (pololetí roku 2025) plně nahradí dosud využívaný zdroj – dovážený kapalný kyslík, u kterého dodavatel za posledních 5 let několikanásobně zvýšil cenu.
- Byla dokončena projektová příprava na rekonstrukci ÚV Všeruby. Důvodem potřeby rekonstrukce je havarijní stav technologického zařízení ÚV, v současné době se čeká na vyřízení stavebního povolení a vybudování souvisejících objektů. Stav ÚV Všeruby je již v kritickém stavu a realizace rekonstrukce technologie je zcela nevyhnutelná.
- V druhé polovině roku 2023 byla zahájena projektová příprava rekonstrukce technologie ÚV III Stod, v areálu bývalého Centra sociálních služeb, s přímou návazností na výjimku (č. j. KHSPL/30988/21/2021) pro vodovod Stod pro ukazatele pesticidních látek s platností do 30. 11. 2024. V rámci rekonstrukce technologie ÚV III budou také opraveny vnitřní povrchy akumulární komory vodojemu s kapacitou 250 m³. S vypršením výjimky byla ÚV III uvedena do přechodného nouzového provozu, kdy vyrábí pouze 1/3 množství upravené vody, které se mimo odběrovou špičku mísí ve VDJ s vodou upravenou na ÚV I Stod a ÚV II Stod a v odběrové špičce je směs upravené vody, splňující všechny parametry pro pitnou vodu podle Vyhl. č. 252/2004 Sb., dodávána do sítě. Nezbytná rekonstrukce ÚV III Stod začala v prvním čtvrtletí roku 2025.

- Byla dokončena výstavba přivaděčů pitné vody ze skupinového vodovodu Žlutice, vodovodního přivaděče Třebouň – Bezdružice do VDJ Bezvěrov a Úterý a zahájen odběr pitné vody od společnosti Vodárny a kanalizace Karlovy Vary, a.s. ÚV Bezvěrov a ÚV Úterý byly odstaveny z provozu a předány majitelům.
- Během roku 2024 probíhaly práce na zkapacitnění vodovodních řadů v obci Heřmanova Huť, které by měly odstranit nedostatky na vodovodní síti, odhalené generelem zásobování pitnou vodou, provedeným v této lokalitě. V roce 2024 byla dokončena výměna potrubí DN 150 v ulici Tyršově.
- V roce 2024 byly dokončeny práce na výměně potrubí DN 200 v obci Vochov, vyvolané opravou komunikace průtahu touto obcí.
- V průběhu roku 2024 byly z důvodu odhalení neoprávněného napojení srážkových vod na splaškovou kanalizaci provedeny kouřové zkoušky v lokalitě Úterý.
- V únoru 2024 bylo do provozu uvedeno nové kanalizační vozidlo s hydraulickou rukou a drapákem, které je určeno pro drobné opravy objektů kanalizační sítě a zároveň čištění sedimentačních jímek.
- V dubnu 2024 bylo do provozu uvedeno nové kombinované kanalizační vozidlo COMBO 11, které bylo konstruováno pro účely čištění uličních vpustí ve stísněných podmínkách městské zástavby.
- V průběhu května byly zahájeny stavební úpravy provozních objektů, nádvorí, čerpací stanice a odvodnění v areálu ČOV Plzeň na pravém břehu řeky Berounky.
- Na ČOV Kralovice byla provedena sanace pláště DN 7,8 pro AN 4.
- Byla provedena kompletní výměna výtlačků ze vstupní ČSOV na ČOV Plasy.
- Na ČOV Žihle byla doplněna technologie (nádrž na síran včetně dávkování) za účelem srážení fosforu, s předpokládaným zprovozněním v prvním čtvrtletí r. 2025.
- Na ČOV Čižice byla doplněna technologie (nádrž na síran včetně dávkování) za účelem srážení fosforu, s předpokládaným zprovozněním v prvním čtvrtletí r. 2025.
- V návaznosti na práce zahájené v průběhu roku 2023 byla v roce 2024 dokončena rekonstrukce ÚV Horní Bělá a na podzim byl zahájen zkušební provoz.
- Po dokončení akce „Černíkovice připojení vrtu VH 1 a úpravy vody“ byla na základě zkušebního provozu doporučeno osazení zákaloměru na vodojemu. Montážní práce probíhají.
- V průběhu roku 2024 byla realizována akce obnovy elektroinstalace dispečinku GDF na objektech VDJ Kaznějov, ČS Kaznějov a VDJ Rybnice a zároveň byla realizována výměna řídicího programu dispečinku GDF, v jejímž rámci proběhla instalace systému Geo SCADA.
- V polovině roku 2023 byla zahájena projektová příprava úpravy vody Robčice, ve které bude společně upravována podzemní voda z využívaného zářezu a z nově vybudovaného vrtu. V současné chvíli je zvažována alternativní varianta připojení VDJ Robčice na skupinový vodovod Dobříč.
- V listopadu 2023 byla v souvislosti s koncem platnosti mírnějšího hygienického limitu pro ukazatele pesticidních látek zahájena akce Babina, VDJ – filtrační komora s náplní granulovaného aktivního uhlí

(GAU). Z důvodu nutnosti dodatečných úprav navrženého řešení byla finální podoba filtrační komory uvedena do provozu až na konci roku 2024.

- Vlastníkem VHI byla v roce 2024 objednána revize historické projektové dokumentace na obnovu ÚV Vysoká Libyně, jejíž dokončení je plánováno na rok 2025.
- Od 1. 7. 2024 VODÁRNA PLZEŇ a.s. dle vyhlášky č. 393/2020 Sb. poskytuje data pro informační systém Digitální mapy veřejné správy (IS DMVS), který jakožto centrální systém zastřešuje krajské systémy digitálních technických map (DTM). Do DTM jsou předávána data o umístění a průběhu vlastněné a provozované technické infrastruktury včetně povinných atributů stanovených vyhláškou k jejím jednotlivým prvkům. Do DTM jsou poskytována data ve vlastnictví VODÁRNY PLZEŇ a.s. a Statutárního města Plzeň. Pro přenášení a editaci dat do DTM byla využita nabídka spolupráce od SITmP na vytvoření a provozování převodníku dat.



KAPITOLA

04

**POSKYTOVÁNÍ
INFORMACÍ PODLE
ZÁKONA Č. 106/1999 SB.
V ROCE 2024**

Poskytování informací podle zákona č. 106/1999 Sb., o svobodném přístupu k informacím

Výroční zpráva o činnosti povinného subjektu VODÁRNA PLZEŇ a. s.
v oblasti poskytování informací za rok 2024

Zpracovaná v souladu s § 18 zákona č. 106/1999 Sb., o svobodném přístupu k informacím
(dále jen „zákon“)

- | | |
|---|---|
| 1) počet podaných žádostí o informace | 3 |
| 2) počet vydaných rozhodnutí o odmítnutí žádosti | 0 |
| 3) počet vydaných rozhodnutí o částečném odmítnutí žádosti..... | 0 |
| 4) počet podaných odvolání proti rozhodnutí | 0 |
| 5) opisy podstatných částí každého rozsudku soudu ve věci přezkoumání zákonnosti rozhodnutí
o odmítnutí žádosti o poskytnutí informace..... | 0 |
| 6) přehled výdajů, které byly vynaloženy v souvislosti se soudními řízeními o právech
a povinnostech podle tohoto zákona, a to včetně nákladů na své vlastní zaměstnance a nákladů
na právní zastoupení | 0 |
| 7) výčet poskytnutých výhradních licencí, včetně odůvodnění nezbytnosti poskytnutí výhradní
licence..... | 0 |
| 8) počet stížností podaných podle § 16a zákona | 0 |
| 9) důvod podání stížností a stručný popis způsobu jejich vyřízení: XXX | |
| 10) další informace vztahující se k uplatňování zákona: XXX | |

Při vyřizování žádostí o informace je postupováno v souladu se zákonem č. 106/1999 Sb., o svobodném přístupu k informacím.

Výroční zpráva byla schválena představenstvem společnosti usnesením dne 21. ledna 2025.

V Plzni dne 21. ledna 2025

V Plzni dne 21. ledna 2025



VODÁRNA PLZEŇ a. s.
Ing. Petr Náhlík
předseda představenstva



VODÁRNA PLZEŇ a. s.
Ing. Miloslav Vostrý
člen představenstva

VODÁRNA PLZEŇ a.s.
Malostranská 143/2
326 00 Plzeň

T +420 377 413 111
E mail@vodarna.cz
W www.vodarna.cz

Společnost je zapsána
u KS v Plzni, oddíl B, vložka 574
IČ 25205625
DIČ CZ25205625

Bankovní spojení
KB, Plzeň – město
ČÚ 6503311/0100
IDDS ktuciif

KAPITOLA

05

NÁVRH
ROZDĚLENÍ
ZISKU

v tis. Kč	Běžné účetní období (rok 2024)	Minulé účetní období (rok 2023) ¹
HV po zdanění	110 215	87 847
Podíly na zisku	0	0
Nerozdělený zisk	104 704	83 455
Rezervní fond	5 511	4 392

¹ dle rozhodnutí jediného akcionáře valné hromady společnosti o rozdělení zisku společnosti vykázaného za rok 2023 ze dne 30. 5. 2024

KAPITOLA

06

VÝSLEDKY
HOSPODAŘENÍ

ROZVAHA
v plném rozsahu
k 31. prosinci 2024
(v tisících Kč)

Obchodní firma a sídlo

VODÁRNA PLZEŇ a.s.

Malostranská 143/2, Doudlevice

326 00 Plzeň

Česká republika

Identifikační číslo

25205625

Označ.	AKTIVA	řad.	Běžné účetní období			Minulé účetní období
			Brutto	Korekce	Netto	Netto
a	b	c	1	2	3	4
	AKTIVA CELKEM	1	9 584 916	-1 858 127	7 726 789	7 148 392
B.	Stálá aktiva	2	8 228 213	-1 855 273	6 372 940	6 254 687
B.I.	Dlouhodobý nehmotný majetek	3	82 263	- 55 386	26 877	29 835
B.I.2.	Ocenitelná práva	4	57 691	- 42 764	14 927	14 824
B.I.2.1.	Software	5	57 691	- 42 764	14 927	14 824
B.I.4.	Ostatní dlouhodobý nehmotný majetek	6	14 959	- 12 622	2 337	268
B.I.5.	Poskytnuté zálohy na dlouhodobý nehmotný majetek a nedokončený dlouhodobý nehmotný majetek	7	9 613		9 613	14 743
B.I.5.2.	Nedokončený dlouhodobý nehmotný majetek	8	9 613		9 613	14 743
B.II.	Dlouhodobý hmotný majetek	9	8 145 950	-1 799 887	6 346 063	6 224 752
B.II.1.	Pozemky a stavby	10	7 350 092	-1 481 014	5 869 078	5 745 943
B.II.1.1.	Pozemky	11	193 806		193 806	193 806
B.II.1.2.	Stavby	12	7 156 286	-1 481 014	5 675 272	5 552 137
B.II.2.	Hmotné movité věci a jejich soubory	13	513 791	- 312 053	201 738	184 524
B.II.4.	Ostatní dlouhodobý hmotný majetek	14	2 918	- 2 918		
B.II.4.3.	Jiný dlouhodobý hmotný majetek	15	2 918	- 2 918		
B.II.5.	Poskytnuté zálohy na dlouhodobý hmotný majetek a nedokončený dlouhodobý hmotný majetek	16	279 149	- 3 902	275 247	294 285

B.II.5.1.	Poskytnuté zálohy na dlouhodobý hmotný majetek	17	117		117	240
B.II.5.2.	Nedokončený dlouhodobý hmotný majetek	18	279 032	- 3 902	275 130	294 045
B.III.	Dlouhodobý finanční majetek	19				100
B.III.7.	Ostatní dlouhodobý finanční majetek	20				100
B.III.7.1.	Jiný dlouhodobý finanční majetek	21				100
C.	Oběžná aktiva	22	1 334 806	- 2 854	1 331 952	876 407
C.I.	Zásoby	23	9 757	- 173	9 584	6 149
C.I.1.	Materiál	24	6 249	- 173	6 076	6 149
C.I.2.	Nedokončená výroba a polotovary	25	3 508		3 508	
C.II.	Pohledávky	26	679 453	- 2 681	676 772	413 137
C.II.1.	Dlouhodobé pohledávky	27	433		433	433
C.II.1.1.	Pohledávky z obchodních vztahů	28	433		433	433
C.II.2.	Krátkodobé pohledávky	29	679 020	- 2 681	676 339	412 704
C.II.2.1.	Pohledávky z obchodních vztahů	30	58 765	- 2 681	56 084	52 818
C.II.2.4.	Pohledávky - ostatní	31	620 255		620 255	359 886
C.II.2.4.3.	Stát - daňové pohledávky	32	22 669		22 669	13 465
C.II.2.4.4.	Krátkodobé poskytnuté zálohy	33	15 326		15 326	12 963
C.II.2.4.5.	Dohadné účty aktivní	34	348 945		348 945	333 379
C.II.2.4.6.	Jiné pohledávky	35	233 315		233 315	79
C.IV.	Peněžní prostředky	36	645 596		645 596	457 121
C.IV.1.	Peněžní prostředky v pokladně	37	397		397	511
C.IV.2.	Peněžní prostředky na účtech	38	645 199		645 199	456 610
D.	Časové rozlišení aktiv	39	21 897		21 897	17 298
D.1.	Náklady příštích období	40	21 231		21 231	10 061
D.3.	Příjmy příštích období	41	666		666	7 237

Označ.	PASIVA	řád.	Běžné účetní období	Minulé účetní období
a	b	c	5	6
	PASIVA CELKEM	42	7 726 789	7 148 392
A.	Vlastní kapitál	43	6 473 967	6 168 807
A.I.	Základní kapitál	44	4 779 749	4 779 749
A.I.1.	Základní kapitál	45	4 779 749	4 779 749
A.II.	Ážio a kapitálové fondy	46	566 561	371 986
A.II.2.	Kapitálové fondy	47	566 561	371 986
A.II.2.1.	Ostatní kapitálové fondy	48	566 561	371 986
A.III.	Fondy ze zisku	49	24 855	20 093
A.III.1.	Ostatní rezervní fondy	50	23 739	19 347
A.III.2.	Statutární a ostatní fondy	51	1 116	746
A.IV.	Výsledek hospodaření minulých let (+/-)	52	992 587	909 132
A.IV.1.	Nerozdělený zisk nebo neuhrazená ztráta minulých let (+/-)	53	992 587	909 132
A.V.	Výsledek hospodaření běžného účetního období (+/-)	54	110 215	87 847
B. + C.	Cizí zdroje	55	1 251 973	978 686
B.	Rezervy	56	14 194	17 146
B.2.	Rezerva na daň z příjmů	57	5 523	5 026
B.4.	Ostatní rezervy	58	8 671	12 120
C.	Závazky	59	1 237 779	961 540
C.I.	Dlouhodobé závazky	60	386 950	425 388
C.I.2.	Závazky k úvěrovým institucím	61	295 245	343 267
C.I.8.	Odložený daňový závazek	62	91 705	82 121

Označ.	PASIVA	řád.	Běžné účetní období	Minulé účetní období
a	b	c	5	6
C.II.	Krátkodobé závazky	63	850 829	536 152
C.II.2.	Závazky k úvěrovým institucím	64	48 022	47 660
C.II.3.	Krátkodobé přijaté zálohy	65	310 861	297 469
C.II.4.	Závazky z obchodních vztahů	66	187 558	130 983
C.II.8.	Závazky ostatní	67	304 388	60 040
C.II.8.3.	Závazky k zaměstnancům	68	23 210	20 264
C.II.8.4.	Závazky ze sociálního zabezpečení a zdravotního pojištění	69	13 653	11 531
C.II.8.5.	Stát - daňové závazky a dotace	70	236 598	2 572
C.II.8.6.	Dohadné účty pasivní	71	30 927	25 673
D.	Časové rozlišení pasiv	72	849	899
D.1.	Výdaje příštích období	73	377	610
D.2.	Výnosy příštích období	74	472	289

VÝKAZ ZISKU A ZTRÁTY

druhové členění

za rok končící 31. prosincem 2024

(v tisících Kč)

Obchodní firma a sídlo

VODÁRNA PLZEŇ a.s.

Malostranská 143/2, Doudlevice

326 00 Plzeň

Česká republika

Identifikační číslo

25205625

Označ.		řad.	Běžné účetní období	Minulé účetní období
a	b	c	1	2
I.	Tržby z prodeje výrobků a služeb	1	1 605 304	1 514 374
A.	Výkonová spotřeba	2	824 918	783 795
A.2.	Spotřeba materiálu a energie	3	263 176	268 375
A.3.	Služby	4	561 742	515 420
B.	Změna stavu zásob vlastní činnosti (+/-)	5	2 711	
D.	Osobní náklady	6	382 860	347 626
D.1.	Mzdové náklady	7	279 560	253 471
D.2.	Náklady na sociální zabezpečení, zdravotní pojištění a ostatní náklady	8	103 300	94 155
D.2.1.	Náklady na sociální zabezpečení a zdravotní pojištění	9	92 951	84 245
D.2.2.	Ostatní náklady	10	10 349	9 910
E.	Úpravy hodnot v provozní oblasti	11	283 377	271 440
E.1.	Úpravy hodnot dlouhodobého nehmotného a hmotného majetku	12	284 092	271 038

E.1.1.	Úpravy hodnot dlouhodobého nehmotného a hmotného majetku - trvalé	13	284 092	267 136
E.1.2.	Úpravy hodnot dlouhodobého nehmotného a hmotného majetku - dočasné	14		3 902
E.2.	Úpravy hodnot zásob	15	15	10
E.3.	Úpravy hodnot pohledávek	16	- 730	392
III.	Ostatní provozní výnosy	17	15 088	9 404
III.1.	Tržby z prodaného dlouhodobého majetku	18	2 627	3 936
III.2.	Tržby z prodaného materiálu	19	340	1 137
III.3.	Jiné provozní výnosy	20	12 121	4 331
F.	Ostatní provozní náklady	21	5 611	25 925
F.1.	Zůstatková cena prodaného dlouhodobého majetku	22	331	3 084
F.3.	Daně a poplatky	23	6 237	6 408
F.4.	Rezervy v provozní oblasti a komplexní náklady příštích období	24	- 3 449	4 497
F.5.	Jiné provozní náklady	25	2 492	11 936
*	Provozní výsledek hospodaření (+/-)	26	120 915	94 992
VI.	Výnosové úroky a podobné výnosy	27	23 414	21 787
VI.2.	Ostatní výnosové úroky a podobné výnosy	28	23 414	21 787
J.	Nákladové úroky a podobné náklady	29	2 631	2 954
J.2.	Ostatní nákladové úroky a podobné náklady	30	2 631	2 954
VII.	Ostatní finanční výnosy	31	13	6 160
K.	Ostatní finanční náklady	32	733	729
*	Finanční výsledek hospodaření	33	20 063	24 264
**	Výsledek hospodaření před zdaněním (+/-)	34	140 978	119 256
L.	Daň z příjmů	35	30 763	31 409
L.1.	Daň z příjmů splatná	36	21 179	17 264

L.2.	Daň z příjmů odložená (+/-)	37	9 584	14 145
**	Výsledek hospodaření po zdanění (+/-)	38	110 215	87 847
***	Výsledek hospodaření za účetní období (+/-)	39	110 215	87 847
*	Čistý obrat za účetní období = I. + II. + III. + IV. + V. + VI. + VII.	40	1 605 304	

PŘEHLED O PENĚŽNÍCH TOCÍCH

za rok končící 31. prosincem 2024

(v tisících Kč)

Obchodní firma a sídlo

VODÁRNA PLZEŇ a.s.

Malostranská 143/2, Doudlevice

326 00 Plzeň

Česká republika

Identifikační číslo

25205625

	Běžné účetní období	Minulé účetní období
P. Stav peněžních prostředků a peněžních ekvivalentů na začátku účetního období	457 121	441 611
Peněžní toky z hlavní výdělečné činnosti		
Z: Účetní zisk nebo ztráta z běžné činnosti před zdaněním	140 978	119 256
A.1. Úpravy o nepeněžní operace	277 032	269 068
A.1.1. Odpisy stálých aktiv	284 092	267 136
A.1.2. Změna stavu:	- 4 164	8 801
A.1.2.2. rezerv a opravných položek	- 4 164	8 801
A.1.3. Zisk(-) ztráta(+) z prodeje stálých aktiv	- 2 296	- 852
A.1.5. Vyúčtované nákladové a výnosové úroky	- 20 783	- 18 833
A.1.6. Případné úpravy o ostatní nepeněžní operace	20 183	12 816
A*. Čistý peněžní tok z provozní činnosti před zdaněním a změnami pracovního kapitálu	418 010	388 324
A.2. Změna potřeby pracovního kapitálu	- 1 523	- 38 192
A.2.1. Změna stavu pohledávek z provozní činnosti, aktivních účtů dohadných a časového rozlišení	- 268 695	- 48 521
A.2.2. Změna stavu kr. závazků z provozní činnosti, pasivních účtů dohadných a časového rozlišení	270 622	11 650
A.2.3. Změna stavu zásob	- 3 450	- 1 321
A.** Čistý peněžní tok z provozní činnosti před zdaněním	416 487	350 132
A.3. Zaplacené úroky s výjimkou kapitalizovaných úroků	- 2 674	- 2 983
A.4. Přijaté úroky	23 414	21 787
A.5. Zaplacená daň z příjmů za běžnou činnost a doměrky daně za minulá období	- 20 682	- 17 152
A.*** Čistý peněžní tok z provozní činnosti	416 545	351 784
Peněžní toky z investiční činnosti		

B.1. Nabytí stálých aktiv	- 359 450	- 358 522
B.1.1. Nabytí dlouhodobého hmotného majetku	- 354 898	- 348 150
B.1.2. Nabytí dlouhodobého nehmotného majetku	- 4 652	- 10 372
B.1.3. Nabytí dlouhodobého finančního majetku	100	
B.2. Příjmy z prodeje stálých aktiv	2 627	3 936
B.2.1. Příjmy z prodeje dlouhodobého hmotného a nehmotného majetku	2 627	3 936
B.*** Čistý peněžní tok vztahující se k investiční činnosti	- 356 823	- 354 586
Peněžní toky z finančních činností		
C.1. Změna stavu dlouhodobých, popř. krátkodobých závazků z finanční oblasti	- 47 617	- 47 320
C.2. Dopady změn vlastního kapitálu na peněžní prostředky	176 370	65 632
C.2.1. Zvýšení základního kapitálu, ážia event. fondů ze zisku	176 000	65 710
C.2.5. Platby z fondů tvořených ze zisku	370	- 78
C.*** Čistý peněžní tok vztahující se k finanční činnosti	128 753	18 312
F. Čisté zvýšení nebo snížení peněžních prostředků	188 475	15 510
R. Stav peněžních prostředků a peněžních ekvivalentů na konci účetního období	645 596	457 121

PŘEHLED O ZMĚNÁCH VLASTNÍHO KAPITÁLU

za rok končící 31. prosincem 2024

(v tisících Kč)

Obchodní firma a sídlo

VODÁRNA PLZEŇ a.s.

Malostranská 143/2, Doudlevice

326 00 Plzeň

Česká republika

Identifikační číslo

25205625

	Základní kapitál	Ostatní kapitálové fondy	Ostatní rezervní fondy	Statutární a ostatní fondy	Nerozdělený zisk nebo neuhrazená ztráta minulých let (+/-)	Výsledek hospodaření běžného účetního období	Celkem
Zůstatek k 1.1.2024	4 779 749	371 986	19 347	746	909 132	87 847	6 168 807
Převod výsledku hospodaření	--	--	4 392	--	83 455	-87 847	--
Přiděly fondům	--	194 575	--	370	--	--	194 945
Výsledek hospodaření za běžný rok	--	--	--	--	--	110 215	110 215
Zůstatek k 31.12.2024	4 779 749	566 561	23 739	1 116	992 587	110 215	6 473 967

	Základní kapitál	Ostatní kapitálové fondy	Ostatní rezervní fondy	Statutární a ostatní fondy	Nerozdělený zisk nebo neuhrazená ztráta minulých let (+/-)	Výsledek hospodaření běžného účetního období	Celkem
Zůstatek k 1.1.2023	4 779 749	303 992	14 845	824	823 603	90 031	6 013 044
Převod výsledku hospodaření	--	--	4 502	--	85 529	-90 031	--
Přiděly fondům	--	67 994	--	--	--	--	67 994
Čerpání fondů	--	--	--	-78	--	--	-78
Výsledek hospodaření za běžný rok	--	--	--	--	--	87 847	87 847
Zůstatek k 31.12.2023	4 779 749	371 986	19 347	746	909 132	87 847	6 168 807

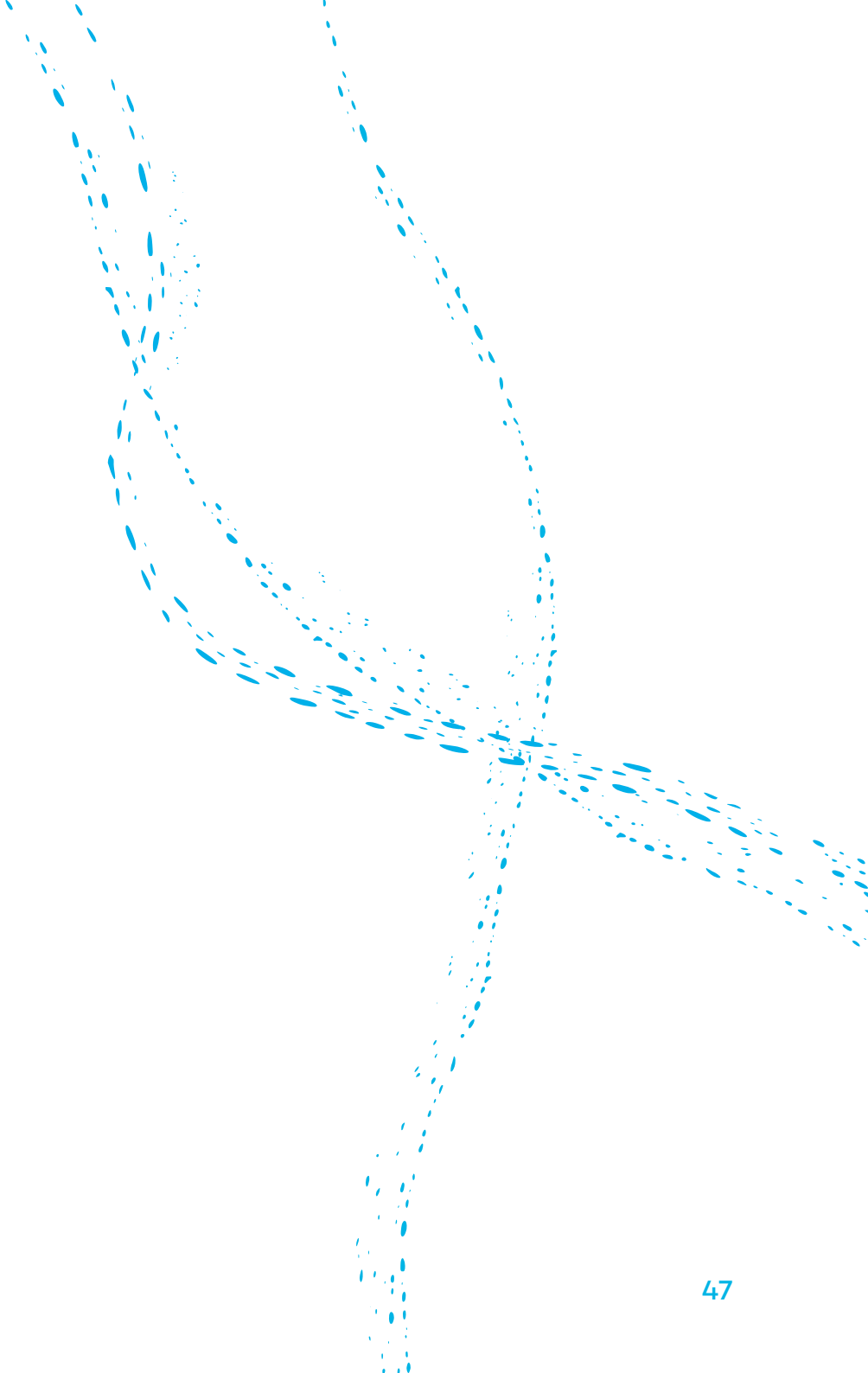



KAPITOLA

07

ZPRÁVA
AUDITORA



KPMG Česká republika Audit, s.r.o.

Pobřežní 1a
186 00 Praha 8
Česká republika
+420 222 123 111
www.kpmg.cz

Zpráva nezávislého auditora

pro akcionáře společnosti VODÁRNA PLZEŇ a.s.

Výrok auditora

Provedli jsme audit přiložené účetní závěrky společnosti VODÁRNA PLZEŇ a.s. (dále také „Společnost“) sestavené na základě českých účetních předpisů, která se skládá z rozvahy k 31. prosinci 2024, výkazu zisku a ztráty, přehledu o změnách vlastního kapitálu a přehledu o peněžních tocích za rok končící 31. prosincem 2024 a přílohy v účetní závěrce, včetně významných (materiálních) informací o použitých účetních metodách. Údaje o Společnosti jsou uvedeny v bodě 1 přílohy v této účetní závěrce.

Podle našeho názoru přiložená účetní závěrka podává věrný a poctivý obraz aktiv a pasiv Společnosti k 31. prosinci 2024 a nákladů a výnosů a výsledku jejího hospodaření a peněžních toků za rok končící 31. prosincem 2024 v souladu s českými účetními předpisy.

Základ pro výrok

Audit jsme provedli v souladu se zákonem o auditorech a standardy Komory auditorů České republiky pro audit, kterými jsou mezinárodní standardy pro audit (ISA), případně doplněné a upravené souvisejícími aplikačními doložkami. Naše odpovědnost stanovená těmito předpisy je podrobněji popsána v oddílu Odpovědnost auditora za audit účetní závěrky. V souladu se zákonem o auditorech a Etickým kodexem přijatým Komorou auditorů České republiky jsme na Společnosti nezávislí a spínilí jsme i další etické povinnosti vyplývající z uvedených předpisů. Domníváme se, že důkazní informace, které jsme shromáždili, poskytují dostatečný a vhodný základ pro vyjádření našeho výroku.

Ostatní informace

Ostatními informacemi jsou v souladu s § 2 písm. b) zákona o auditorech informace uvedené ve výroční zprávě mimo účetní závěrku a naši zprávu auditora. Za ostatní informace odpovídá statutární orgán Společnosti.

Náš výrok k účetní závěrce se k ostatním informacím nevztahuje. Přesto je však součástí našich povinností souvisejících s auditem účetní závěrky seznámení se s ostatními informacemi a posouzení, zda ostatní informace nejsou ve významném (materiálním) nesouladu s účetní závěrkou či s našimi znalostmi o účetní jednotce získanými během auditu účetní závěrky nebo zda se jinak tyto informace nejeví jako významné (materiálně) nesprávné. Také posuzujeme, zda ostatní informace byly ve všech významných (materiálních) ohledech vypracovány v souladu s příslušnými právními předpisy. Tímto posouzením se rozumí, zda ostatní informace splňují požadavky právních předpisů na formální náležitosti a postup vypracování ostatních informací v kontextu významnosti (materiality), tj. zda případné nedodržení uvedených požadavků by bylo způsobilé ovlivnit úsudek činěný na základě ostatních informací.

Na základě provedených postupů, do míry, již dokážeme posoudit, uvádíme, že

- ostatní informace, které popisují skutečnosti, jež jsou též předmětem zobrazení v účetní závěrce, jsou ve všech významných (materiálních) ohledech v souladu s účetní závěrkou a
- ostatní informace byly vypracovány v souladu s právními předpisy.

Dále jsme povinni uvést, zda na základě poznatků a povědomí o Společnosti, k nimž jsme dospěli při provádění auditu, ostatní informace neobsahují významné (materiální) věcné nesprávnosti. V rámci uvedených postupů jsme v obdržených ostatních informacích žádné významné (materiální) věcné nesprávnosti nezjistili.

Odповідьность статутарного органу, дозорчі ради а вибору про аудит Сполученості за у́четні звірки

Статутарний орган Сполученості відповідає за складення у́четні звірки подávачі вірні а почитів образ в соудлу с чеськімі у́четнімі предписами а за таковй внутрішній контролній системі, котрий вважає за незбытний про складення у́четні звірки так, абы несаховала візнамнне (матеріаліні) несраправності зпуболене подводем або чыбуу.

Пі сеставованні у́четні звірки је статутарній орган Сполученості повинен посудити, зда је Сполученост schopna nepřetržitě trvat, а pokud je to relevantní, popsat в přілозе в у́четні závěrcе záležitosti týkající se jejího nepřetržitého trvání а použitі předpokladu nepřetržitého trvání пі сеставені у́четні závěrcы, с výjimkou případů, kdy statutární orgán plánuje zrušení Сполученості nebo ukončení její чінності, resp. kdy nemá jinou реálnou možnost než tak učinit.

За доhled nad procesem účetního výkaznictví ve Сполученості odpovídá dozorčí rada. За sledování procesu účetního výkaznictví ve Сполученості odpovídá výбор pro audit.

Odповідьность аудитора за аудит у́четні звірки

Naším cílem je získat přiměřenou jistotu, že úчетні závěrka jako celek neobsahuje візнамнну (матеріаліні) несраправност зпуболену подводем або чыбуу а выдат зправу аудитора сахоаující náš výrok. Přiměřená míra jistoty je velká míra jistoty, nicméně není zárukou, že audit provedený в соудлу с výше uvedenými предписами ve všech případech в у́четні závěrcе odhalí případnou existující візнамнну (матеріаліні) несраправност. Несраправності mohou vznikati в дуследку подводуů nebo чыб а považují се за візнамнне (матеріаліні), pokud lze реálně předpokládat, že by jednotlivě nebo в соухрну mohli ovlivnit економická rozhodnutí, která uživatelé у́четні звірки на jejím základě přіjmou.

Пі провадженні аудиту в соудлу с výше uvedenými предписами је нашй повинності uplatňovat během celého auditu odborný úsudek а zachovávat професній скептісмізм. Дале је нашй повинності:

- Identifikovat а vyhodnotit rizika візнамнне (матеріаліні) несраправності у́четні звірки зпуболене подводем або чыбуу, navrhnout а provést аудиторскé postupy reagující на tato rizika а získat dostatečné а vhodné důkazní informace, абычом на jejich základě mohli vyjádřit výrok. Riziko, že neodhalíme візнамнну (матеріаліні) несраправност, k níž došlo в дуследку подводу, је většій než riziko neodhalení візнамнне (матеріаліні) несраправності зпуболене чыбуу, protože соучástі подводу mohou být tajné dohody (koluze), falšování, úmyslná opomenutí, nepravdivá prohlášení nebo obcházení vnitřních kontrol.
- Seznámit се с vnitřním контролнім системем Сполученості relevantním pro audit в таковем rozsahu, абычом mohli navrhnout аудиторскé postupy vhodné с ohledem на dané okolnosti, nikoli абычом mohli vyjádřit názor на účinnost jejího vnitřního контролního systému.
- Posoudit vhodnost použitých úчетních metod, přіměřenост provedených úчетních odhadů а informace, které в této соувісlostі статутарній орган Сполученості uvedl в přілозе в у́четні závěrcе.
- Posoudit vhodnost použitі předpokladu nepřetržitého trvání пі сеставені у́четні závěrcы статутарнім органем а то, zda с ohledem на shromážděné důkazní informace existuje візнамннá (матеріаліні) nejistota vyplývající з událostí nebo podmínek, které mohou візнамннне зпочыbnit schopnost



Společnosti nepřetržitě trvat. Jestliže dojdeme k závěru, že taková významná (materiální) nejistota existuje, je naší povinností upozornit v naší zprávě na informace uvedené v této souvislosti v příloze v účetní závěrce, a pokud tyto informace nejsou dostatečné, vyjádřit modifikovaný výrok. Naše závěry týkající se schopnosti Společnosti nepřetržitě trvat vycházejí z důkazních informací, které jsme získali do data naší zprávy. Nicméně budoucí události nebo podmínky mohou vést k tomu, že Společnost ztratí schopnost nepřetržitě trvat.

- Vyhodnotit celkovou prezentaci, členění a obsah účetní závěrky, včetně přílohy, a dále to, zda účetní závěrka zobrazuje podkladové transakce a události způsobem, který vede k věrnému zobrazení.

Naší povinností je informovat osoby pověřené správou a řízením mimo jiné o plánovaném rozsahu a načasování auditu a o významných zjištěních, která jsme v jeho průběhu učinili, včetně zjištěných významných nedostatků ve vnitřním kontrolním systému.

Statutární auditor odpovědný za zakázku

Ing. Jana Fryaufová je statutárním auditorem odpovědným za audit účetní závěrky společnosti VODÁRNA PLZEŇ a.s. k 31. prosinci 2024, na jehož základě byla zpracována tato zpráva nezávislého auditorského auditora.

V Praze dne 18. března 2025

KPMG Česká republika Audit, s.r.o.
Evidenční číslo 71

Ing. Jana Fryaufová
Director
Evidenční číslo 2144

KAPITOLA

08

PŘÍLOHA
ÚČETNÍ
ZÁVĚRKY

1. CHARAKTERISTIKA A HLAVNÍ AKTIVITY

VZNIK A CHARAKTERISTIKA SPOLEČNOSTI

Společnost VODÁRNA PLZEŇ a.s. vznikla 31. prosince 1996 zápisem do obchodního rejstříku vedeného u Krajského soudu v Plzni pod spisovou značkou 574, oddíl B.

PŘEDMĚT PODNIKÁNÍ:

Rozhodujícím předmětem činnosti společnosti je provozování vodovodů a kanalizací pro veřejnou potřebu, podnikání v oblasti nakládání s nebezpečnými odpady, koupě zboží za účelem jeho dalšího prodeje a prodej.

IDENTIFIKACE SKUPINY:

Společnost je od 1. ledna 2017 zahrnuta do konsolidačního celku Česká republika, výkaznictví se řídí vyhláškou č. 312/2014 Sb., o podmínkách sestavení účetních výkazů za Českou republiku tzv. konsolidační vyhláškou státu.

SÍDLO SPOLEČNOSTI

Malostranská 143/2, Doudlevice
326 00 Plzeň
Česká republika

IDENTIFIKAČNÍ ČÍSLO

252 05 625

NÁZEV SPOLEČNOSTI (POPŘ. AKCIONÁŘE, SPOLEČNÍKA)

Statutární město Plzeň (IČ:00075370)

2. ZÁSADNÍ ÚČETNÍ POSTUPY POUŽÍVANÉ SPOLEČNOSTÍ

Tato účetní závěrka je připravena v souladu se zákonem č. 563/1991 Sb., o účetnictví, ve znění pozdějších předpisů (dále jen zákon o účetnictví) a s vyhláškou Ministerstva financí České republiky č. 500/2002 Sb., kterou se provádějí některá ustanovení zákona o účetnictví, ve znění pozdějších předpisů, pro účetní jednotky, které jsou podnikateli účtujícími v soustavě podvojného účetnictví (dále jen vyhláška).

Účetní závěrka je sestavena za předpokladu nepřetržitého trvání společnosti.

(A) DLOUHODOBÝ HMO TNÝ A NEHMO TNÝ MAJETEK

Společnost používá následující členění dlouhodobého hmotného a nehmotného majetku:

1) DrDHM

- **drobný dlouhodobý hmotný majetek** – doba použitelnosti delší než 1 rok a vstupní cena do 80 000 Kč včetně bez DPH.
- DrDHM se vstupní cenou do 3 000 Kč včetně (bez DPH) se účtuje jako zásoby. Při předání do používání se zúčtuje přímo do spotřeby. Operativní evidence je vedena na osobních kartách zaměstnanců.
- DrDHM se vstupní cenou od 3 001 Kč do 80 000 Kč včetně (bez DPH) se vede v operativní evidenci a účtuje se o něm jako o zásobách.

2) DrDNM

- **drobný dlouhodobý nehmotný majetek** – doba použitelnosti delší než 1 rok a vstupní cena do 80 000 Kč včetně (bez DPH).
- DrDNM se vstupní cenou do 5 000 včetně (bez DPH) se účtuje při pořízení přímo do spotřeby. Operativní evidence je vedena IT oddělením.
- DrDNM se vstupní cenou od 5 001 do 80 000 včetně (bez DPH) se při pořízení účtuje přímo do spotřeby a vede se v operativní evidenci s uvedením čísel licencí.

3) DHM

- **dlouhodobý hmotný majetek** – doba použitelnosti delší než 1 rok a vstupní cena od 80 001 Kč (bez DPH).

4) DNM

- **dlouhodobý nehmotný majetek** – doba použitelnosti delší než 1 rok a vstupní cena od 80 001 Kč (bez DPH).

Dlouhodobý majetek se oceňuje pořizovací cenou, reprodukční pořizovací cenou nebo vlastními náklady. Pořizovací cenou DHM, DNM a technického zhodnocení je cena, za kterou byly majetek a technické zhodnocení pořízeny včetně nákladů spojených s jejich pořízením. Dlouhodobý hmotný a nehmotný majetek vytvořený vlastní činností je oceňován vlastními náklady.

Dlouhodobý hmotný majetek společnosti představuje i majetek povinně bezúplatně nabytý podle zvláštního právního předpisu, jehož pořízení se účtuje proti vlastnímu kapitálu. Tento majetek je vyjmut z daňového odpisování a je oceněn na základě skutečných nákladů vyčíslených investorem.

V následující tabulce jsou uvedeny metody a doby odpisování podle skupin majetku:

Majetek	Metoda	Doba odpisování
Stavby	Lineární	30–50 let
Stroje a přístroje a zařízení	Lineární	4–15 let
Dopravní prostředky	Lineární	6–15 let
Software	Lineární	4–6 let
Inventář	Lineární	8–20 let

Odpisy jsou ve výkazu zisku a ztráty vykázány v položce „Úpravy hodnot dlouhodobého nehmotného a hmotného majetku – trvalé“.

Technická zhodnocení na najatém hmotném majetku jsou odpisována lineární metodou po dobu trvání nájemní smlouvy nebo po dobu odhadované životnosti, a to vždy po tu, která je kratší.

(B) ZÁSoby

Nakupované zásoby se oceňují v pořizovacích cenách, které obsahují náklady související s pořízením. Zásoby stejného druhu jsou vedeny v účetnictví v průměrných cenách.

Společnost zahrnuje do vedlejších pořizovacích nákladů souvisejících s pořízením zásob náklady na dopravu, poplatky a všechny další náklady související s pořízením. Nedokončená výroba je oceňována skutečnými náklady, které souvisí s obnovou VHI majetku v rámci věcného plnění nájmů se Statutárním městem Plzeň. Do přímých nákladů se zahrnuje pořizovací cena materiálu a jiných spotřebovaných výkonů a další náklady, které vzniknou v přímé souvislosti s danou výrobou. Úbytek nedokončené výroby a hotových výrobků je oceňován skutečnými pořizovacími náklady.

(C) STANOVENÍ OPRAVNÝCH POLOŽEK A REZERV

Pohledávky

Společnost stanoví opravné položky k pohledávkám na základě vlastní analýzy platební schopnosti svých zákazníků a věkové struktury pohledávek.

Tvorba a zúčtování opravných položek je vykázána ve výkazu zisku a ztráty v položce „Úpravy hodnot pohledávek“.

Zásoby

Opravné položky jsou vytvářeny k nízkoobrátkovým zásobám (obrátky nad 300 dnů), a to v případech, kdy ocenění použité v účetnictví je přechodně vyšší než prodejní cena zásob snížená o náklady spojené s prodejem.

Rezervy

Rezerva na nevybranou dovolenou je k rozvahovému dni tvořena na základě analýzy nevybrané dovolené a průměrných mzdových nákladů včetně nákladů na sociální zabezpečení a zdravotní pojištění dle jednotlivých zaměstnanců.

Pod položkou rezerva na daň z příjmu je vykazován daňový závazek z titulu splatné daně z příjmu právnických osob.

(D) VÝNOSY

Výnosy se účtují do období, s nímž časově i věcně souvisejí a jsou vykázány bez daně z přidané hodnoty. Dohadné položky aktivní na nevyfakturované tržby za vodné a stočné jsou vykázány jako násobek průměrné dlouhodobé denní spotřeby na jednotlivá odběrní místa a počtu dní, které uplynuly od posledního fakturovaného odečtu do data účetní závěrky.

(E) PŘEPOČTY CIZÍCH MĚN

Aktiva a pasiva v cizí měně jsou k rozvahovému dni přepočítávána podle kurzu devizového trhu vyhlášeného ČNB. Nerealizované kurzové zisky a ztráty jsou zachyceny ve výsledku hospodaření.

Společnost používá pro přepočet transakcí v cizí měně denní kurz ČNB. V průběhu roku účtuje společnost pouze o realizovaných kurzových ziscích a ztrátách. Pro vyúčtování záloh na zahraniční pracovní cestu v cizí měně se použijí kurzy devizového trhu a přepočítací poměry vyhlášené ČNB platné v den určení (potvrzení) výše zálohy.

(F) PROPACHTOVANÝ MAJETEK

Společnost účtuje o propachtovaném majetku tak, že zahrnuje splátky pachtovného do nákladů rovnoměrně po dobu trvání smlouvy o provozování.

Hodnotu propachtovaného majetku vodohospodářské infrastruktury (VHI) zachycuje na podrozvahových účtech, v operativní evidenci je vedena dle jednotlivých vlastníků VHI. Inventarizace tohoto majetku probíhá ve spolupráci a dle aktualizovaných evidencí vlastníků VHI.

(G) KLASIFIKACE ZÁVAZKŮ

Společnost klasifikuje část dlouhodobých závazků, bankovních úvěrů a finančních výpomocí, jejichž doba splatnosti je kratší než jeden rok vzhledem k rozvahovému dni, jako krátkodobé.

(H) POUŽITÍ ODHADŮ

Při přípravě účetní závěrky používá vedení společnosti odhady a stanovuje předpoklady, které mají vliv na uplatnění účetních postupů a na výši majetku, závazků, výnosů a nákladů vykázaných v účetní závěrce. Tyto odhady a předpoklady vycházejí z historických zkušeností a různých dalších faktorů, které jsou považovány za přiměřené k datu sestavení účetní závěrky, a používají se v situaci, kdy účetní hodnoty majetku a závazků nejsou zcela evidentní z jiných zdrojů nebo kdy existuje nejistota při uplatnění jednotlivých účetních politik. Skutečné výsledky se mohou od odhadů lišit.

Odhady a předpoklady jsou průběžně revidovány. Úpravy účetních odhadů jsou zohledněny v období, ve kterém jsou tyto odhady revidovány, pokud se revize týká pouze daného účetního období, nebo v období revize a budoucích obdobích, pokud revize ovlivňuje současné i budoucí období.

(I) DAŇ Z PŘÍJMŮ

Daň z příjmů za dané období se skládá ze splatné daně a ze změny stavu v odložené dani.

Splatná daň zahrnuje výši daně vypočtenou z daňového základu s použitím daňové sazby platné v první den účetního období a veškeré doměrky a vratky za minulá období.

V rozvaze je závazek z titulu daně z příjmů snížen o zaplacené zálohy na daň z příjmů, případná výsledná pohledávka

je vykázána v položce Stát – daňové pohledávky, případný závazek je vykázán v pasivech jako Rezerva na daň z příjmů.

Odložená daň vychází z veškerých dočasných rozdílů mezi účetní a daňovou hodnotou aktiv a pasiv, případně dalších dočasných rozdílů (daňová ztráta), s použitím očekávané daňové sazby platné pro období, ve kterém budou daňové závazek nebo pohledávka uplatněny.

O odložené daňové pohledávce se účtuje pouze tehdy, je-li pravděpodobné, že bude v následujících účetních obdobích uplatněna.

(J) SLOŽKY PENĚŽNÍCH PROSTŘEDKŮ A PENĚŽNÍCH EKVIVALENTŮ (PRO ÚČELY CASH FLOW)

Pro účely sestavení přehledu o peněžních tocích jsou peněžní prostředky a peněžní ekvivalenty definovány tak, že zahrnují peníze v pokladně, peníze na cestě, peníze na bankovních účtech a další finanční aktiva, jejichž ocenění může být spolehlivě určeno a která mohou být snadno přeměněna v peněžní prostředky.

3. ZMĚNA ÚČETNÍCH METOD

Beze změny.

4. DLOUHODOBÝ MAJETEK

(A) DLOUHODOBÝ NEHMOTNÝ MAJETEK

2024	Software	Ostatní nehmotný majetek	Nedokonč. nehm. maj. vč. záloh	Celkem 2024	Celkem 2023
Pořizovací cena					
Zůstatek k 1. 1.	52 491	12 546	14 743	79 780	82 151
Přírůstky	1 610	1 092	234	2 936	10 551
Úbytky	-453	--	--	-453	-12 922
Přeúčtování	4 043	1 321	-5 364	--	--
Zůstatek k 31. 12.	57 691	14 959	9 613	82 263	79 780
Oprávký					
Zůstatek k 1. 1.	37 667	12 278	--	49 945	54 299
Odpisy	5 550	344	--	5 894	8 568
Oprávký k úbytkům	-453	--	--	-453	-12 922
Zůstatek k 31. 12.	42 764	12 622	--	55 386	49 945
Zůstatková hodnota k 1. 1.	14 824	268	14 743	29 835	27 852
Zůstatková hodnota k 31. 12.	14 927	2 337	9 613	26 877	29 835

(B) DLOUHODOBÝ HMATNÝ MAJETEK

2024	Pozemky	Stavby, budovy	Samostatné movité věci	Jiný dlouh. hm. maj.	Nedokončený hm. maj. vč. záloh	Celkem 2024	Celkem 2023
Pořizovací cena							
Zůstatek k 1. 1.	193 806	6 809 098	473 560	3 365	298 187	7 778 016	7 458 049
Přírůstky	--	128 592	52 374	--	219 292	400 258	351 734
Úbytky	--	-12 619	-18 840	-447	-418	-32 324	-31 767
Přeúčtování	--	231 215	6 697	--	-237 912	--	--
Zůstatek k 31. 12.	193 806	7 156 286	513 791	2 918	279 149	8 145 950	7 778 016
Oprávký							
Zůstatek k 1. 1.	--	1 256 961	289 036	3 365	--	1 549 362	1 308 987
Odpisy	--	230 402	47 796	--	--	278 198	258 568
Oprávký k úbytkům	--	-6 349	-24 779	-447	--	-31 575	-18 193
Přeúčtování	--	--	--	--	--	--	--
Zůstatek k 31. 12.	--	1 481 014	312 053	2 918	--	1 795 985	1 549 362
Opravné položky							
Zůstatek k 1. 1.	--	--	--	--	--	--	--
Tvorba	--	--	--	--	3 902	3 902	3 902
Rozpuštění	--	--	--	--	--	--	--
Zůstatek k 31. 12.	--	--	--	--	3 902	3 902	3 902
Zůstatková hodnota k 1. 1.	193 806	5 552 137	184 524	--	294 285	6 224 752	6 149 062
Zůstatková hodnota k 31. 12.	193 806	5 675 272	201 738	--	275 247	6 346 063	6 224 752

Mezi nejvýznamnější přírůstky dlouhodobého majetku zařazeného do užívání v roce 2024 patřila obnova majetku VHI (kanalizační stoka náměstí Českých bratří, kanalizační stoka Jasmínová, kanalizační stoka Rubešova, kanalizační stoka Zbrojnická, kanalizační stoka Jakuba Škardy, kanalizační stoka Bendova, vodovodní řad Rubešova) v celkové hodnotě 107 337 tis. Kč.

Společnost nemá žádný hmotný majetek zatížený zástavním právem.

Mezi nejvýznamnější přírůstky dlouhodobého majetku zařazeného do užívání v roce 2023 patřil majetek s názvem „Retenční nádrž Vinice“ v hodnotě 65 625 tis. Kč, na jehož realizaci obdržela společnost od Ministerstva životního prostředí v průběhu let 2020–2023 dotaci v celkové výši 81 498 tis. Kč

(C) PROPACHTOVANÝ MAJETEK

Společnost má propachtovaný vodohospodářský a související majetek. Celkové roční pachtovné v roce 2024 činí 224 157 tis. Kč (2023 – 220 356 tis. Kč), z čehož nejvýznamnější část představuje pachtovné vůči Statutárnímu městu Plzeň, viz kapitola 10.

5. POHLEDÁVKY A ZÁVAZKY

- (a) Krátkodobé pohledávky z obchodních vztahů činí 58 765 tis. Kč (2023 – 56 229 tis. Kč), ze kterých 2 958 tis. Kč (2023 – 3 957 tis. Kč) představují pohledávky po lhůtě splatnosti více než 60 dní. Na obchodní pohledávky byla vytvořena opravná položka ve výši 2 681 tis. Kč (2023 – 3 411 tis. Kč).
- (b) Dohadné účty aktivní ve výši 348 945 tis. Kč (2023 – 333 379 tis. Kč) zahrnují především dohadné položky na vodné a stočné.
- (c) Krátkodobé závazky z obchodních vztahů činí 187 558 tis. Kč (2023 – 130 983 tis. Kč). Společnost nemá závazky po lhůtě splatnosti.
- (d) Společnost vykazuje krátkodobé přijaté zálohy ve výši 310 861 tis. Kč (2023 – 297 469 tis. Kč), které představují především zálohy za vodné a stočné přijaté od zákazníků.
- (e) Jiné pohledávky činí 233 315 tis. Kč (2023 – 79 tis. Kč) a představují zůstatek dotací na realizaci projektů „Plzeň-Malesice - vodovod“, „Výstavba kanalizace a ČOV Plzeň-Malesice“ a „FVE ČOV Plzeň“.

6. VLASTNÍ KAPITÁL

Společnost plánuje převod zisku roku 2024 do nerozděleného zisku ve výši 104 704 tis. Kč a do rezervního fondu ve výši 5 511 tis. Kč.

Ostatní kapitálové fondy v celkové výši 566 561 tis. Kč jsou tvořeny dobrovolným peněžitým příplatkem mimo základní kapitál ve výši 232 301 tis. Kč od Statutárního města Plzeň, splaceným v roce 2020, dále také dobrovolným peněžitým příplatkem ve výši 65 710 tis. Kč, splaceným v roce 2023 a 176 000 tis. Kč v roce 2024 a povinně bezúplatně nabytým majetkem ve formě přeložek vodohospodářské infrastruktury ve výši 92 550 tis. Kč, z toho v roce 2024 bezúplatně nabyto 18 575 tis. Kč.

7. REZERVY

K 31. prosinci 2024 společnost vyčíslila splatnou daň ve výši 20 593 tis. Kč (2023 – 16 820 tis. Kč), přičemž tato částka byla vysaldována se zaplacenými zálohami na daň z příjmů ve výši 15 070 tis. Kč (2023 – 11 794 tis. Kč) a výsledný závazek ve výši 5 523 tis. Kč je vykázán v pasivech jako rezerva na daň z příjmů (2023 – rezerva na daň z příjmů ve výši 5 026 tis. Kč).

Ostatní rezervy v roce 2024 činí 8 671 tis. Kč (2023 – 12 120 tis. Kč), z čehož 8 671 tis. Kč (2023 – 7 120 tis. Kč) představuje rezerva na nevybranou dovolenou a odměny a rezerva na potenciální závazek vyplývající z obchodních rizik byla v roce 2024 v plné výši odúčtována (2023 – 5 000 tis. Kč).

8. ZÁVAZKY K ÚVĚROVÝM INSTITUCÍM

Závazky k úvěrovým institucím představuje smlouva o úvěru uzavřená dne 7. 10. 2016 se společností Česká spořitelna a.s. Na základě této smlouvy byl společnosti poskytnut úvěr ve výši 715 307 tis. Kč na nákup vodohospodářské infrastruktury z majetku Statutárního města Plzně. Úvěr byl načerpán dne 14. 11. 2016, je rozdělen do 60 splátek a je splatný k 1. 12. 2031. Smlouva o úvěru je bez zajištění a je podmíněna plněním finančních ukazatelů, které společnost plní.

K datu sestavení účetní závěrky vykazuje společnost dlouhodobé závazky k úvěrovým institucím ve výši 295 245 tis. Kč (2023 – 343 267 tis. Kč) a krátkodobé závazky k úvěrovým institucím ve výši 48 022 tis. Kč (2023 – 47 660 tis. Kč), které představují splátky jistiny z poskytnutého úvěru splatné v květnu a listopadu roku 2025.

9. INFORMACE O TRŽBÁCH

	2024	2023
Vodné	819 875	765 642
Stočné	608 555	577 230
Ostatní	176 874	171 502
Celkem	1 605 304	1 514 374

Společnost dosahuje tržby pouze v tuzemsku.

10. INFORMACE O SPŘÍZNĚNÝCH OSOBÁCH

(A) POHLEDÁVKY A ZÁVAZKY Z OBCHODNÍCH VZTAHŮ

V pohledávkách a závazcích z obchodních vztahů popsaných v bodě 5 jsou obsaženy následující zůstatky účtů týkající se vztahů se spřízněnými osobami.

	Pohledávky k 31. 12.		Závazky k 31. 12.	
	2024	2023	2024	2023
BIC Plzeň, společnost s ručením omezeným	--	6	--	--
Čistá Plzeň, s.r.o.	2	--	--	--
Plzeňská teplárenská, a.s.	10 731	9 904	186	188
Plzeňské městské dopravní podniky, a.s.	150	131	--	27
Vědeckotechnický park Plzeň, a.s.	19	17	--	--
Statutární město Plzeň	322	369	2 290	4 307
Celkem	11 224	10 427	2 476	4 522

(B) TRŽBY A NÁKUPY

	Tržby		Nákupy	
	2024	2023	2024	2023
BIC Plzeň, společnost s ručením omezeným	133	134	--	--
Čistá Plzeň, s.r.o.	213	255	318	239
MĚŠŤANSKÁ BESEDA PLZEŇ s.r.o.	508	426	--	--
Obytná zóna Sylván, a.s.	438	--	--	--
Plzeňská teplárenská, a.s.	111 585	102 203	156	157
Plzeňské městské dopravní podniky, a.s.	1 871	1 858	169	144
Vědeckotechnický park Plzeň, a.s.	264	236	--	--
Statutární město Plzeň	146 379	141 660	128 132	118 689
Celkem	261 391	246 722	128 775	119 229

Tržby za společností Plzeňská teplárenská a.s. jsou tvořeny prodejem vodného a stočného.

Tržby za Statutárním městem Plzeň jsou tvořeny především finančními prostředky v rámci věcného plnění nájmu ve výši 105 274 tis. Kč (2023 – 98 927 tis. Kč).

Nákupy od Statutárního města Plzně byly v letech 2024 a 2023 tvořeny zejména pronájmem vodohospodářské infrastruktury.

(C) ODMĚNY A PŮJČKY ČLENŮM STATUTÁRNÍCH A DOZORČÍCH ORGÁNŮ

	Představenstvo		Dozorčí rada		Výbor pro audit	
	2024	2023	2024	2023	2024	2023
Počet členů	6	6	6	6	3	3
Odměny z titulu výkonu funkce	2 700	2 700	1 152	1 151	326	326

Členové představenstva a vrcholového vedení mají v užívání služební automobily v zůstatkové hodnotě 2 073 tis. Kč (2023 – 2 718 tis. Kč).

V roce 2024 a 2023 neobdrželi členové řídicích, kontrolních a správních orgánů žádné zálohy, závdavky, zápůjčky, úvěry, přiznané záruky a jiné výhody a nevlastní žádné akcie/podíly společnosti.

Společnosti nevznikly do 31. prosince 2024 žádné penzijní závazky vůči bývalým členům řídicích, kontrolních a správních orgánů.

11. ZAMĚSTNANCI A VEDOUcí PRACOVNÍCI

Průměrný počet zaměstnanců a vedoucích pracovníků a osobní náklady za rok 2024 a 2023:

2024	Průměrný počet zaměstnanců 2024	Průměrný počet zaměstnanců 2023	Mzdové náklady 2024	Mzdové náklady 2023
Zaměstnanci	346,30	345,85	209 327	188 722
Vedoucí pracovníci ¹	62,40	60,99	70 233	64 749
Celkem	408,70*	406,84*	279 560	253 471

* Nejsou zahrnuty dohody o PP a PČ.

Mzdové náklady obsahují i odměny uvedené v bodě 10 (c).

12. STÁT – DAŇOVÉ ZÁVAZKY, POHLEDÁVKY A DOTACE

Pozice „Stát – Daňové závazky a dotace“ činí 236 598 tis. Kč (2023 – 2 572 tis. Kč) a představuje závazek z titulu daně z příjmu ze mzdy ve výši 3 283 tis. Kč (2023 – 2 572 tis. Kč) a dále zejména zůstatek nečerpané dotace Ministerstva životního prostředí a Státního fondu životního prostředí České republiky poskytnuté za účelem realizace projektu „Plzeň-Malesice – vodovod“, „Výstavba kanalizace a ČOV Plzeň-Malesice“ a „FVE ČOV Plzeň“ ve výši 233 315 tis. Kč (2023 – 0 tis. Kč).

Pozice „Stát – Daňové pohledávky“ činí 22 669 tis. Kč a představuje pohledávku z titulu daně z přidané hodnoty ve výši 22 669 tis. Kč (2023 – 13 465 tis. Kč).

¹ Vedoucí pracovník je definován jako osoba ve výkonné řídicí funkci bez ohledu na to, jak je označena. Jsou to zejména generální ředitel, finanční ředitel, ředitel pro personální otázky, obchodní ředitel, výrobně-technický ředitel a dále osoby, jimž přímo či nepřímo podléhá alespoň 20 % zaměstnanců společnosti, jakož i další osoby, které ovlivňují podstatným způsobem chování společnosti (viz. Vyhláška č. 263/2004 - vztahující se na emitenty cenných papírů).

13. DAŇ Z PŘÍJMŮ

(A) SPLATNÁ

Splatná daň z příjmů vykázána ve výkazu zisku a ztráty ve výši 21 179 tis. Kč (2023 – 17 264 tis. Kč) zahrnuje výše zmíněný odhad daně za zdaňovací období 2024 ve výši 20 593 tis. Kč (2023 – 16 820 tis. Kč) a upřesnění, resp. zvýšení odhadu daně za zdaňovací období 2023 ve výši 586 tis. Kč (2023 – zvýšení odhadu daně za zdaňovací období 2022 ve výši 444 tis. Kč).

(B) ODLOŽENÁ

Odložený daňový závazek činí 91 705 tis. Kč (2023 – závazek 82 121 tis. Kč). V souladu s účetními postupy byla pro výpočet odložené daně použita daňová sazba 21 % (2023 – 21 %).

	Pohledávky		Závazky		Rozdíl	
	2024	2023	2024	2023	2024	2023
Dlouhodobý hmotný a nehmotný majetek	--	--	-94 518	-85 592	-94 518	-85 592
Zásoby	36	853	--	--	36	853
Rezervy	2 777	2 545	--	--	2 777	2 545
Pohledávky	--	73	--	--	--	73
Odložená daňová pohledávka/(závazek)	2 814	3 471	-94 518	-85 592	-91 705	-82 121

14. ZÁVAZKY NEVYKÁZANÉ V ROZVAZE

K datu sestavení účetní závěrky společnost nemá žádné závazky nevykázané v rozvaze, s výjimkou závazků plynoucích z nájemních smluv.

15. SLUŽBY

	2024	2023
Právní služby a audit	3 126	3 206
Pojištění	8 796	8 100
IT služby	23 086	18 723
Reklama, propagace	7 856	7 783
Likvidace odpadu	20 621	18 114
Pachtovné	326 721	323 867
Opravy	110 867	84 137
Údržba a ostraha	10 813	10 949
Ostatní	49 856	40 541
Celkem	561 742	515 420

Součástí hodnoty pachtovného je i hodnota věcného plnění nájmu ve výši 102 563 tis. Kč (2023 – 98 927 tis. Kč), která odpovídá hodnotě finančních prostředků v tržbách z prodeje výrobků a služeb za Statutárním městem Plzeň ve výši 105 274 tis. Kč (2023 – 98 927 tis. Kč).

16. INFORMACE O ODMĚNÁCH STATUTÁRNÍM AUDITORŮM

Odměna auditorské společnosti za povinný audit společnosti za rok 2024 je kalkulována ve výši 855 tis. Kč (2023 – 772 tis. Kč).

17. PŘEHLED O PENĚŽNÍCH TOCÍCH

Zůstatek peněžních prostředků a peněžních ekvivalentů je na konci účetního období následující:

	Zůstatek k 31. 12.	
	2024	2023
Peněžní prostředky v pokladně	397	511
Peněžní prostředky na účtech	645 199	456 610
Peněžní prostředky a peněžní ekvivalenty	645 596	457 121

18. VÝZNAMNÁ NÁSLEDNÁ UDÁLOST

K datu sestavení účetní závěrky nejsou společnosti známy žádné další významné následné události, které by ovlivnily účetní závěrku k 31. prosinci 2024.

Datum: 18. března 2025

Podpis statutárního orgánu nebo fyzické osoby, která je účetní jednotkou.



Ing. Petr Náhlík
předseda představenstva

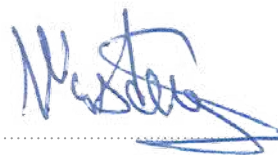

Ing. Miloslav Vostrý
člen představenstva

KAPITOLA

09

ZPRÁVA
O VZTAZÍCH

VODÁRNA PLZEŇ a.s.

se sídlem Malostranská 143/2, Doudlevice, 326 00 Plzeň,
zapsaná v Obchodním rejstříku Krajského soudu v Plzni,
oddíl B, vložka 574

ZPRÁVA O VZTAZÍCH MEZI OVLÁDAJÍCÍ OSOBOU A OSOBOU OVLÁDANOU A OSOBAMI OVLÁDANÝMI STEJNOU OVLÁDAJÍCÍ OSOBOU ZA ROK 2024

(dále jen „zpráva o vztazích“)

Tato zpráva o vztazích je vyhotovena v souladu s ustanovením § 82 zákona č. 90/2012 Sb., o obchodních společnostech a družstvech (zákon o obchodních korporacích), v platném znění.

I. STRUKTURA VZTAHŮ MEZI OVLÁDAJÍCÍ OSOBOU A OSOBOU OVLÁDANOU A MEZI OVLÁDANOU OSOBOU A OSOBAMI OVLÁDANÝMI STEJNOU OVLÁDAJÍCÍ OSOBOU

OVLÁDAJÍCÍ OSOBA:

Statutární město Plzeň

se sídlem náměstí Republiky 1/1,
PSČ 301 00 PLZEŇ 3 - VNITŘNÍ MĚSTO,
IČ: 00075370, zřízena dle zákona
č. 128/2000 Sb. o obcích v platném znění

OVLÁDANÁ OSOBA:

VODÁRNA PLZEŇ a.s.

se sídlem Plzeň, Malostranská 143/2, PSČ 326 00
IČ: 252 05 625, zapsaná v obchodním rejstříku
vedeném Krajským soudem v Plzni, oddíle B, vložce 574

PROPOJENÉ OSOBY:

BIC Plzeň, společnost s ručením omezeným

se sídlem Riegrova 206/1, Vnitřní Město, 301 00 Plzeň
IČ: 453 54 774, zapsaná v obchodním rejstříku
vedeném Krajským soudem v Plzni, oddíle C, vložce 1678

Čistá Plzeň, s.r.o.

se sídlem Edvarda Beneše 430/23,
Doudlevice, 301 00 Plzeň
IČ: 280 46 153, zapsaná v obchodním rejstříku
vedeném Krajským soudem v Plzni, oddíle C, vložce 22669

Obytná zóna Sylván a.s.

se sídlem Palackého náměstí 30/6,
Jižní Předměstí, 301 00 Plzeň
IČ: 635 09 831, zapsaná v obchodním rejstříku
vedeném Krajským soudem v Plzni, oddíle B, vložce 482

Plzeňská teplárenská, a.s.

se sídlem Doubravecká 2760/1,
Východní Předměstí, 301 00 Plzeň
IČ: 497 90 480, zapsaná v obchodním rejstříku
vedeném Krajským soudem v Plzni, oddíle B, vložce 392

Plzeňské městské dopravní podniky, a.s.

se sídlem Denisovo nábřeží 920/12,
Východní Předměstí, 301 00 Plzeň,
IČ: 252 20 683, zapsaná v obchodním rejstříku
vedeném Krajským soudem v Plzni, oddíle B, vložce 710

POVED s. r. o.

se sídlem Nerudova 982/25, Jižní Předměstí, 301 00 Plzeň
IČ: 290 99 846, zapsaná v obchodním rejstříku
vedeném Krajským soudem v Plzni, oddíle C, vložce 24706

MĚŠŤANSKÁ BESEDA PLZEŇ s.r.o.

se sídlem Dominikánská 281/3, Vnitřní Město, 301 00 Plzeň
IČ: 617 75 134, zapsaná v obchodním rejstříku
vedeném Krajským soudem v Plzni, oddíle C, vložce 5685

Vědeckotechnický park Plzeň, a.s.

se sídlem Teslova 1202/3, Skvrňany, 301 00 Plzeň,
IČ: 263 92 054, zapsaná v obchodním rejstříku
vedeném Krajským soudem v Plzni, oddíle B, vložce 1160

**OSTATNÍ PROPOJENÉ OSOBY – OBECNĚ
PROSPĚŠNÉ SPOLEČNOSTI:**

25224662 **Plzeňská filharmonie, obecně prospěšná
společnost**

25232142 **Centrum adiktologické prevence, o.p.s.**

25234994 **Galerie města Plzně, o.p.s.**

28004256 **Divadlo pod lampou, o.p.s.**

29109124 **Plzeň 2015, zapsaný ústav**

**OSTATNÍ PROPOJENÉ OSOBY – PŘÍSPĚVKOVÉ
ORGANIZACE:**

00075345 **Městský ústav sociálních služeb města Plzně**

00075361 **Plzeň – TURISMUS**

00078051 **Divadlo Josefa Kajetána Tyla**

00227277 **Útvar koncepce a rozvoje města Plzně**

00250937 **Divadlo Alfa**

00368806 **Knihovna města Plzně**

00377015 **Zoologická a botanická zahrada města Plzně**

40523942 **Správa hřbitovů a krematoria města Plzně**

40526551 **Správa veřejného statku města Plzně**

40526666 **Dětské centrum Plzeň**

66362717 **Správa informačních technologií města Plzně**

71249877 **Útvar koordinace evropských projektů města
Plzně**

49777505 **7. základní škola a mateřská škola Plzeň,
Brněnská 36**

49777521 **1. základní škola Plzeň, Západní 18**

49777530 **4. základní škola Plzeň, Kralovická 12**

49777548 **33. základní škola Plzeň, T. Brzkové 31**

49777581 **Bolevecká základní škola Plzeň, nám. Odboje 18**

49777688	10. školní jídelna Plzeň, nám. Míru 4	70879214	Základní škola a mateřská škola Plzeň – Božkov, Vřesinská 17
49777696	11. školní jídelna Plzeň, Baarova 31	70879320	10. základní škola Plzeň, náměstí Míru 6
66362504	34. základní škola Plzeň, Gerská 32	70879443	31. základní škola Plzeň, E. Krásnohorské 10
66362521	21. základní škola Plzeň, Slovanská alej 13	70879761	Benešova základní škola a mateřská škola Plzeň, Doudlevecká 35
66362563	2. základní škola Plzeň, Schwarzova 20	70879834	26. základní škola Plzeň, Skupova 22
68784562	17. základní škola a mateřská škola Plzeň, Malická 1	70880026	28. základní škola Plzeň, Rodinná 39
68784571	11. základní škola Plzeň, Baarova 31	70880093	Základní škola Plzeň–Újezd, Národní 1
68784589	Masarykova základní škola Plzeň, Jiráskovo náměstí 10	06034551	Mateřská škola Plzeň–Lhota, Ke Křížku 19
68784597	16. základní škola a mateřská škola Plzeň, Americká třída 30	70941238	7. mateřská škola Plzeň, Kralovická 35
68784619	15. základní škola Plzeň, ul. Terezie Brzkové 33-35	70941041	46. mateřská škola Plzeň, Fibichova 4
68784643	14. základní škola Plzeň, Zábělská 25	70940908	60. mateřská škola, Manětínská 37
69971901	13. základní škola Plzeň, Habrmannova 45	70941289	78. mateřská škola, Sokolovská 30
69972141	25. základní škola Plzeň, Chválenická 17	70940967	81. mateřská škola Plzeň, Hodonínská 53
69972150	20. základní škola Plzeň, Brojova 13	70940916	87. mateřská škola Plzeň, Komenského 46
70837813	22. základní škola Plzeň, Na Dlouhých 49	70940894	90. mateřská škola Plzeň, Západní 7
70878951	Tyršova základní škola a mateřská škola Plzeň, U Školy 7	70940878	91. mateřská škola Plzeň, Jesenická 11
		70940720	2. mateřská škola Plzeň, U Hvězdárny 26
		70940673	5. mateřská škola Plzeň, Zelenohorská 25

70940631	17. mateřská škola Plzeň, Čapkovo nám. 4	70940983	70. mateřská škola Plzeň, Waltrova 26
70941068	21. mateřská škola Plzeň, Na Celchu 33	70941521	63. mateřská škola Plzeň, Lábkova 30
70940738	23. mateřská škola Plzeň, Topolová 3	70941513	61. mateřská škola Plzeň, Nade Mží 3
70940860	25. mateřská škola Plzeň, Ruská 83	70941033	6. mateřská škola Plzeň, Republikánská 25
70940681	31. mateřská škola Plzeň, Spojovací 7	70940941	33. mateřská škola Plzeň, Kyšická 51
70940746	37. mateřská škola Plzeň, Barvínkova 18	70940991	50. mateřská škola Plzeň, Družby 4
70941084	38. mateřská škola Plzeň, Spojovací 14	70940959	54. mateřská škola Plzeň, Staniční 72
70940801	51. mateřská škola Plzeň, Částkova 6	70940975	57. mateřská škola Plzeň, Nad Dalmatinkou 1
70940703	80. mateřská škola Plzeň, Mikulášské nám. 8	70941505	64. mateřská škola Plzeň, Pod Chlumem 3
70940690	89. mateřská škola Plzeň, Habrová 8	73739391	Mateřská škola Plzeň-Křimice, Vochovská 25
70940851	24. mateřská škola Plzeň, Schwarzova 4		
70940932	44. mateřská škola Plzeň, Tomanova 3		
70941319	27. mateřská škola Plzeň, Dvořákova 4		
70941157	56. mateřská škola Plzeň, Litice – Budilovo nám. 72		
70941581	55. mateřská škola Plzeň, Mandlova 6		
70940827	32. mateřská škola Plzeň, Resslerova 22		
70940924	22. mateřská škola Plzeň, Z. Wintra 19		
70941025	16. mateřská škola Plzeň, Korandova 11		
70941017	49. mateřská škola Plzeň, Puškinova 5		
			OSTATNÍ PROPOJENÉ OSOBY – NADACE A NADAČNÍ FONDY:
		45332657	Nadace 700 let města Plzně
		45335966	Nadace sportující mládeže
		25229575	Nadační fond Zelený poklad
		49777327	Nadace Rudolfa Löwyho a plzeňských židů pro plzeňské synagogy

OSTATNÍ PROPOJENÉ OSOBY – DOBROVOLNÉ SVAZKY OBCÍ:

- 73714178 „SILNICE I/27“
75042860 Povodí Berounky

OSTATNÍ PROPOJENÉ OSOBY – ZÁJMOVÁ SDRUŽENÍ PRÁVNICKÝCH OSOB:

- 63113074 Svaz měst a obcí České republiky
69972061 Sdružení měst a obcí Plzeňského kraje
70942749 Mezinárodní festival DIVADLO Plzeň
(zájmové sdružení právnických osob)
06100198 Klastř Chytrý Plzeňský kraj, z.s.
05598354 Asociace bezpečná škola z.s.
86770624 Bienále kresby Plzeň v likvidaci
01911996 Partnerství pro městskou mobilitu, z.s.

OSTATNÍ PROPOJENÉ OSOBY – ASOCIACE A USKUPENÍ:

- AVIAMA International Association of Puppet-Friendly Cities - mezinárodní asociace měst s přátelským vztahem k loutkovému divadlu
EUROCITIES nejdůležitější uskupení velkých evropských měst, spolupráce s institucemi EU
LRE Liberation Route Europe - nadace, která se zabývá popularizací, propagací a prezentací dějin spojených s 2. světovou válkou, spojeneckého postupu od pláží v Normandii po Berlín.

OSTATNÍ PROPOJENÉ OSOBY – SPOLEČNÍK

Plzeňská teplárenská, a.s.:

17299870	Čistá Plzeň servis s.r.o.
26363267	Plzeňská teplárenská SERVIS IN a.s.
27980502	Plzeňská teplárenská Energetické služby, s.r.o.
64357970	TRAXELL s.r.o.

II. ÚLOHA OVLÁDANÉ OSOBY

Ovládaná osoba je jednou z osob ovládaných ovládající osobou bez zvláštní role či úlohy ve struktuře vztahů mezi propojenými osobami.

III. ZPŮSOB A PROSTŘEDKY OVLÁDÁNÍ

Ovládání bylo uskutečňováno zejména přímým způsobem prostřednictvím hlasovacích práv vykonávaných na valné hromadě. Působnost valné hromady vykonává jediný akcionář prostřednictvím Rady města Plzně, ve smyslu ustanovení § 102 odst. 2 písm. c) zákona č. 128/2000 Sb. o obcích, v platném znění.

IV. PŘEHLED JEDNÁNÍ UČINĚNÝCH V POSLEDNÍM ÚČETNÍM OBDOBÍ, KTERÁ BYLA UČINĚNA NA POPUD NEBO V ZÁJMU OVLÁDAJÍCÍ OSOBY NEBO JÍ OVLÁDANÝCH OSOB, POKUD SE TAKOVÉTO JEDNÁNÍ TÝKALO MAJETKU, KTERÝ PŘESAHUJE 10 % VLASTNÍHO KAPITÁLU OVLÁDANÉ OSOBY ZJIŠTĚNÉHO PODLE POSLEDNÍ ÚČETNÍ ZÁVĚRKY

V roce 2024 nebyla učiněna žádná výše specifikovaná jednání.

V. PŘEHLED VZÁJEMNÝCH SMLUV MEZI OSOBOU OVLÁDANOU A OSOBOU OVLÁDAJÍCÍ NEBO MEZI OSOBAMI OVLÁDANÝMI STEJNOU OVLÁDAJÍCÍ OSOBOU

V průběhu kalendářního roku 2024 byly mezi společnostmi **VODÁRNA PLZEŇ a.s.** a propojenými osobami uzavřeny a/nebo zůstaly v platnosti smlouvy uvedené v příloze tohoto dokumentu.

VI. HODNOCENÍ VÝHOD A NEVÝHOD PLYNOUCÍCH ZE VZTAHŮ MEZI OVLÁDAJÍCÍ OSOBOU A OSOBOU OVLÁDANOU A MEZI OVLÁDANOU OSOBOU A OSOBAMI OVLÁDANÝMI STEJNOU OVLÁDAJÍCÍ OSOBOU

Představenstvo prohlašuje, že na základě provedeného hodnocení převládaly výhody plynoucí ze vztahů mezi výše uvedenými propojenými osobami a žádná významná rizika z těchto vztahů ovládané osobě nehrozí, vyjma běžných obchodních rizik.

VII. ZÁVĚR

Na základě informací představenstva a jeho jednotlivých členů a z výše uváděných údajů představenstvo konstatuje, že společností, jako ovládané osobě, nevznikla v účetním období končícím 31. 12. 2024 újma ze vztahů s ovládající osobou nebo ze vztahů mezi propojenými osobami ve smyslu § 71 nebo § 72 zák. č. 90/2012 Sb., o obchodních korporacích, v platném znění.

V Plzni dne 18. března 2025

Za představenstvo VODÁRNY PLZEŇ a.s.



Ing. Petr Náhlík
předseda představenstva

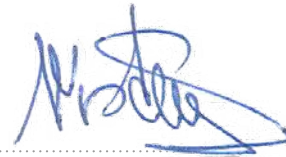

Ing. Miloslav Vostrý
člen představenstva

PŘÍLOHA Č. 1:

Smlouvy uzavřené mezi propojenými osobami v průběhu roku 2024 a v předchozích letech s platností zasahující do průběhu roku 2024 týkající se dodávek pitné vody a odvádění odpadních vod.

PŘÍLOHA Č. 2:

Smlouvy uzavřené mezi propojenými osobami v průběhu roku 2024 a v předchozích letech s platností zasahující do průběhu roku 2024, jejichž předmětem není dodávka pitné vody a odvádění odpadních vod.

I. SMLOUVY O DODÁVCE VODY A ODVÁDĚNÍ ODPADNÍCH VOD UZAVŘENÉ MEZI PROPOJENÝMI OSOBAMI

No.	Partner	evidenční číslo OM
5500034594	Čistá Plzeň servis s.r.o.	500114917
5500034755	Statutární město Plzeň	500119499
5500034592	Statutární město Plzeň	500119172
5500035886	Statutární město Plzeň	500016571
5500035854	Statutární město Plzeň	500119499
5500034320	Stuchlová Kamila Mgr.	500005197
5500035280	SPRÁVA VEŘEJNÉHO STATKU MĚSTA PLZNĚ, příspěvková organizace	500119352
5500035834	SPRÁVA VEŘEJNÉHO STATKU MĚSTA PLZNĚ, příspěvková organizace	500119494

I. 2. SMLOUVY UZAVŘENÉ V PŘEDCHOZÍCH LETECH S PLATNOSTÍ ZASAHUJÍCÍ DO PRŮBĚHU ROKU 2024

No.	Partner	evidenční číslo OM
50082167	BIC Plzeň, společnost s ručením omezeným	500000217
50082171	BIC Plzeň, společnost s ručením omezeným	500100000
50082169	BIC Plzeň, společnost s ručením omezeným	500052657
5500032705	Čistá Plzeň, s.r.o.	500012773
5500032707	Čistá Plzeň, s.r.o.	500012772
5500032982	Čistá Plzeň, s.r.o.	500107517
5500016945	Čistá Plzeň, s.r.o.	500114917
5500012807	Čistá Plzeň, s.r.o.	500051722
5500012808	Čistá Plzeň, s.r.o.	500103013
5500000922	MĚŠŤANSKÁ BESEDA PLZEŇ s.r.o.	500012673
50073834	MĚŠŤANSKÁ BESEDA PLZEŇ s.r.o.	500000364

No.	Partner	evidenční číslo OM
5500019711	Obytná zóna Sylván a.s.	500001711
5500010584	Obytná zóna Sylván a.s.	500112673
5500010585	Obytná zóna Sylván a.s.	500112881

No.	Partner	evidenční číslo OM
5500020509	Plzeňská teplárenská, a.s.	500009701
5500020511	Plzeňská teplárenská, a.s.	500009707
5500020512	Plzeňská teplárenská, a.s.	500009708
5500020513	Plzeňská teplárenská, a.s.	500009709
5500020515	Plzeňská teplárenská, a.s.	500009714
5500020517	Plzeňská teplárenská, a.s.	500009717
5500020518	Plzeňská teplárenská, a.s.	500009720
5500020519	Plzeňská teplárenská, a.s.	500009721
5500020520	Plzeňská teplárenská, a.s.	500009725
5500020521	Plzeňská teplárenská, a.s.	500009727
5500020523	Plzeňská teplárenská, a.s.	500009728
5500020524	Plzeňská teplárenská, a.s.	500009729
5500020525	Plzeňská teplárenská, a.s.	500009733
5500020526	Plzeňská teplárenská, a.s.	500009734
5500020527	Plzeňská teplárenská, a.s.	500009739
5500020528	Plzeňská teplárenská, a.s.	500051035
5500020529	Plzeňská teplárenská, a.s.	500051036
5500020530	Plzeňská teplárenská, a.s.	500051037
5500020531	Plzeňská teplárenská, a.s.	500051038
5500020532	Plzeňská teplárenská, a.s.	500051039
5500020533	Plzeňská teplárenská, a.s.	500051040
5500020534	Plzeňská teplárenská, a.s.	500051041
5500020536	Plzeňská teplárenská, a.s.	500110204
5500020535	Plzeňská teplárenská, a.s.	500103906
5500019149	Plzeňská teplárenská, a.s.	500012959
5500019155	Plzeňská teplárenská, a.s.	500012963
5500019156	Plzeňská teplárenská, a.s.	500012964
5500019157	Plzeňská teplárenská, a.s.	500012972

5500019158	Plzeňská teplařenská, a.s.	500012973
5500019159	Plzeňská teplařenská, a.s.	500012978
5500019160	Plzeňská teplařenská, a.s.	500012990
5500019161	Plzeňská teplařenská, a.s.	500012992
5500019162	Plzeňská teplařenská, a.s.	500012993
5500019163	Plzeňská teplařenská, a.s.	500012995
5500019164	Plzeňská teplařenská, a.s.	500012997
5500019165	Plzeňská teplařenská, a.s.	500012998
5500019166	Plzeňská teplařenská, a.s.	500101210
5500019167	Plzeňská teplařenská, a.s.	500102686
5500019168	Plzeňská teplařenská, a.s.	500103510
5500019143	Plzeňská teplařenská, a.s.	500012848
5500018695	Plzeňská teplařenská, a.s.	500007908
5500018696	Plzeňská teplařenská, a.s.	500008057
5500018697	Plzeňská teplařenská, a.s.	500008076
5500018700	Plzeňská teplařenská, a.s.	500012666
5500018701	Plzeňská teplařenská, a.s.	500012702
5500018702	Plzeňská teplařenská, a.s.	500012703
5500018885	Plzeňská teplařenská, a.s.	500012727
5500018886	Plzeňská teplařenská, a.s.	500012728
5500018887	Plzeňská teplařenská, a.s.	500012729
5500018888	Plzeňská teplařenská, a.s.	500012738
5500018889	Plzeňská teplařenská, a.s.	500012739
5500018890	Plzeňská teplařenská, a.s.	500012740
5500018891	Plzeňská teplařenská, a.s.	500012741
5500018892	Plzeňská teplařenská, a.s.	500012742
5500018895	Plzeňská teplařenská, a.s.	500012774
5500018896	Plzeňská teplařenská, a.s.	500012775
5500018897	Plzeňská teplařenská, a.s.	500012776
5500018898	Plzeňská teplařenská, a.s.	500012777
5500018899	Plzeňská teplařenská, a.s.	500012778
5500018900	Plzeňská teplařenská, a.s.	500012779
5500018903	Plzeňská teplařenská, a.s.	500012780

5500018913	Plzeňská teplařenská, a.s.	500012797
5500018918	Plzeňská teplařenská, a.s.	500012800
5500018919	Plzeňská teplařenská, a.s.	500012822
5500018703	Plzeňská teplařenská, a.s.	500012704
5500018704	Plzeňská teplařenská, a.s.	500012705
5500018705	Plzeňská teplařenská, a.s.	500012706
5500018706	Plzeňská teplařenská, a.s.	500012707
5500018707	Plzeňská teplařenská, a.s.	500012708
5500018708	Plzeňská teplařenská, a.s.	500012709
5500018709	Plzeňská teplařenská, a.s.	500012710
5500018710	Plzeňská teplařenská, a.s.	500012711
5500018711	Plzeňská teplařenská, a.s.	500012712
5500018712	Plzeňská teplařenská, a.s.	500012713
5500018874	Plzeňská teplařenská, a.s.	500012716
5500018875	Plzeňská teplařenská, a.s.	500012717
5500018876	Plzeňská teplařenská, a.s.	500012718
5500018878	Plzeňská teplařenská, a.s.	500012719
5500018879	Plzeňská teplařenská, a.s.	500012720
5500018880	Plzeňská teplařenská, a.s.	500012721
5500018881	Plzeňská teplařenská, a.s.	500012722
5500018882	Plzeňská teplařenská, a.s.	500012723
5500018883	Plzeňská teplařenská, a.s.	500012724
5500018884	Plzeňská teplařenská, a.s.	500012726
5500018893	Plzeňská teplařenská, a.s.	500012748
5500018920	Plzeňská teplařenská, a.s.	500012823
5500018921	Plzeňská teplařenská, a.s.	500012824
5500018699	Plzeňská teplařenská, a.s.	500010515
5500018694	Plzeňská teplařenská, a.s.	500007894
5500017506	Plzeňská teplařenská, a.s.	500012714
5500017507	Plzeňská teplařenská, a.s.	500012715
5500012803	Plzeňská teplařenská, a.s.	500112550
5500010957	Plzeňská teplařenská, a.s.	500113179
5500009711	Plzeňská teplařenská, a.s.	500112797

5500006593	Plzeňská teplařenská, a.s.	500012854
5500006599	Plzeňská teplařenská, a.s.	500012938
5500006585	Plzeňská teplařenská, a.s.	500000835
5500006586	Plzeňská teplařenská, a.s.	500002963
5500006588	Plzeňská teplařenská, a.s.	500004216
5500006589	Plzeňská teplařenská, a.s.	500007437
5500006590	Plzeňská teplařenská, a.s.	500007632
5500006591	Plzeňská teplařenská, a.s.	500008200
5500006592	Plzeňská teplařenská, a.s.	500012735
5500006594	Plzeňská teplařenská, a.s.	500012860
5500006597	Plzeňská teplařenská, a.s.	500012862
5500006598	Plzeňská teplařenská, a.s.	500012872
5500006602	Plzeňská teplařenská, a.s.	500053025
5500006601	Plzeňská teplařenská, a.s.	500016406
5500006603	Plzeňská teplařenská, a.s.	500100121
5500006600	Plzeňská teplařenská, a.s.	500012940
5500003222	Plzeňská teplařenská, a.s.	500111099
5500001363	Plzeňská teplařenská, a.s.	500110375
50094846	Plzeňská teplařenská, a.s.	500013018
50094469	Plzeňská teplařenská, a.s.	500105749
50094115	Plzeňská teplařenská, a.s.	500012986
50094113	Plzeňská teplařenská, a.s.	500005354
50094117	Plzeňská teplařenská, a.s.	500012781
50094118	Plzeňská teplařenská, a.s.	500003146
50094114	Plzeňská teplařenská, a.s.	500012984
50094116	Plzeňská teplařenská, a.s.	500012988
50093728	Plzeňská teplařenská, a.s.	500009598
50093729	Plzeňská teplařenská, a.s.	500016400
50093510	Plzeňská teplařenská, a.s.	500009589
5200900329	Plzeňská teplařenská, a.s.	500012772
5200900329	Plzeňská teplařenská, a.s.	500012772
50075072	Plzeňská teplařenská, a.s.	500012952
50075066	Plzeňská teplařenská, a.s.	500007816

5200900331	Plzeňská teplárenská, a.s.	500012773
5500025896	Plzeňská teplárenská, a.s.	500117346
No.	Partner	evidenční číslo OM
5500025497	Plzeňské městské dopravní podniky, a.s.	500116720
5500025278	Plzeňské městské dopravní podniky, a.s.	500117128
5500022184	Plzeňské městské dopravní podniky, a.s.	500015189
5500020468	Plzeňské městské dopravní podniky, a.s.	500115957
5500014412	Plzeňské městské dopravní podniky, a.s.	500114114
5500010731	Plzeňské městské dopravní podniky, a.s.	500113110
5500010500	Plzeňské městské dopravní podniky, a.s.	500002057
5500006656	Plzeňské městské dopravní podniky, a.s.	500112012
50094764	Plzeňské městské dopravní podniky, a.s.	500105621
50093785	Plzeňské městské dopravní podniky, a.s.	500104526
50091318	Plzeňské městské dopravní podniky, a.s.	500010973
50091312	Plzeňské městské dopravní podniky, a.s.	500011416
50074650	Plzeňské městské dopravní podniky, a.s.	500012087
50093847	Plzeňské městské dopravní podniky, a.s.	500016457
50091325	Plzeňské městské dopravní podniky, a.s.	500012510
50091324	Plzeňské městské dopravní podniky, a.s.	500012427
50091316	Plzeňské městské dopravní podniky, a.s.	500006963
50091336	Plzeňské městské dopravní podniky, a.s.	500007674
50091332	Plzeňské městské dopravní podniky, a.s.	500007672
50091319	Plzeňské městské dopravní podniky, a.s.	500007700
50091340	Plzeňské městské dopravní podniky, a.s.	500007673
50091329	Plzeňské městské dopravní podniky, a.s.	500016571
50091311	Plzeňské městské dopravní podniky, a.s.	500016537
50091337	Plzeňské městské dopravní podniky, a.s.	500001519
50091334	Plzeňské městské dopravní podniky, a.s.	500009797
50091317	Plzeňské městské dopravní podniky, a.s.	500009989
50091327	Plzeňské městské dopravní podniky, a.s.	500004211
50091331	Plzeňské městské dopravní podniky, a.s.	500005304
50091315	Plzeňské městské dopravní podniky, a.s.	500000854
50091321	Plzeňské městské dopravní podniky, a.s.	500003245

50088821	Plzeňské městské dopravní podniky, a.s.	500102684
50091322	Plzeňské městské dopravní podniky, a.s.	500012322
50091323	Plzeňské městské dopravní podniky, a.s.	500012238
5500029126	Plzeňské městské dopravní podniky, a.s.	500118148

No.	Partner	evidenční číslo OM
5500018122	Plzeňské služby s.r.o.	500102738
5500008419	Plzeňské služby s.r.o.	500017678
5500008421	Plzeňské služby s.r.o.	500017931
5500008428	Plzeňské služby s.r.o.	500017676

No.	Partner	evidenční číslo OM
5500031691	Statutární město Plzeň	500118644
5500032370	Statutární město Plzeň	500118751
5500033089	Statutární město Plzeň	500118925
5500033090	Statutární město Plzeň	500118926
5500033608	Statutární město Plzeň	500119017
5500025809	Statutární město Plzeň	500001695
5500025810	Statutární město Plzeň	500001696
5500025470	Statutární město Plzeň	500117193
5500024310	Statutární město Plzeň	500116868
5500024207	Statutární město Plzeň	500116832
5500024184	Statutární město Plzeň	500011415
5500023764	Statutární město Plzeň	500116722
5500023765	Statutární město Plzeň	500116718
5500023766	Statutární město Plzeň	500116719
5500023036	Statutární město Plzeň	500116573
5500023064	Statutární město Plzeň	500116578
5500021550	Statutární město Plzeň	500116237
5500022374	Statutární město Plzeň	500013050
5500020561	Statutární město Plzeň	500115955
5500021914	Statutární město Plzeň	500116328
5500021779	Statutární město Plzeň	500116282
5500021560	Statutární město Plzeň	500107645

5500020972	Statutární město Plzeň	500010150
5500021901	Statutární město Plzeň	500013682
5500022415	Statutární město Plzeň	500115737
5500019026	Statutární město Plzeň	500001513
5500018782	Statutární město Plzeň	500115558
5500016886	Statutární město Plzeň	500014431
5500016473	Statutární město Plzeň	500002453
5500016194	Statutární město Plzeň	500009545
5500015832	Statutární město Plzeň	500002114
5500013971	Statutární město Plzeň	500007747
5500016396	Statutární město Plzeň	500016552
5500014105	Statutární město Plzeň	500006949
5500013504	Statutární město Plzeň	500005122
5500013571	Statutární město Plzeň	500053005
5500013573	Statutární město Plzeň	500100522
5500013183	Statutární město Plzeň	500103217
5500013202	Statutární město Plzeň	500009620
5500012545	Statutární město Plzeň	500113681
5500012443	Statutární město Plzeň	500113644
5500014126	Statutární město Plzeň	500107250
5500011431	Statutární město Plzeň	500000934
5500011435	Statutární město Plzeň	500000711
5500011432	Statutární město Plzeň	500000467
5500011434	Statutární město Plzeň	500000468
5500011104	Statutární město Plzeň	500112873
5500010894	Statutární město Plzeň	500009592
5500010895	Statutární město Plzeň	500009623
5500010901	Statutární město Plzeň	500000644
5500010902	Statutární město Plzeň	500000645
5500010741	Statutární město Plzeň	500100009
5500010743	Statutární město Plzeň	500000742
5500010744	Statutární město Plzeň	500012682
5500010747	Statutární město Plzeň	500000743

5500010748	Statutární město Plzeň	500012681
5500010603	Statutární město Plzeň	500113089
5500009870	Statutární město Plzeň	500112866
5500009862	Statutární město Plzeň	500112856
5500009861	Statutární město Plzeň	500112855
5500009869	Statutární město Plzeň	500112865
5500009863	Statutární město Plzeň	500112857
5500009864	Statutární město Plzeň	500112858
5500009865	Statutární město Plzeň	500112859
5500009866	Statutární město Plzeň	500112861
5500009867	Statutární město Plzeň	500112862
5500009868	Statutární město Plzeň	500112863
5500009640	Statutární město Plzeň	500009767
5500008967	Statutární město Plzeň	500102444
5500008700	Statutární město Plzeň	500112559
5500008473	Statutární město Plzeň	500016502
5500007894	Statutární město Plzeň	500006990
5500007772	Statutární město Plzeň	500112248
5500007531	Statutární město Plzeň	500111771
5500007532	Statutární město Plzeň	500111772
5500007193	Statutární město Plzeň	500001502
5500006939	Statutární město Plzeň	500003050
5500006234	Statutární město Plzeň	500107297
5500006085	Statutární město Plzeň	500111855
5500006086	Statutární město Plzeň	500111856
5500006036	Statutární město Plzeň	500111776
5500006037	Statutární město Plzeň	500111775
5500006038	Statutární město Plzeň	500111777
5500006039	Statutární město Plzeň	500111774
5500006044	Statutární město Plzeň	500111773
5500006006	Statutární město Plzeň	500111839
5500005883	Statutární město Plzeň	500008242
5500005197	Statutární město Plzeň	500000057

5500004477	Statutární město Plzeň	500016532
5500005496	Statutární město Plzeň	500110954
5500004193	Statutární město Plzeň	500111295
5500004209	Statutární město Plzeň	500012619
5500003444	Statutární město Plzeň	500111150
5500003468	Statutární město Plzeň	500009784
5500003397	Statutární město Plzeň	500107073
5500003642	Statutární město Plzeň	500002034
5500002434	Statutární město Plzeň	500110754
5500003555	Statutární město Plzeň	500005651
5500002440	Statutární město Plzeň	500009798
5500002449	Statutární město Plzeň	500012661
5500002406	Statutární město Plzeň	500016505
5500003581	Statutární město Plzeň	500110900
5500003582	Statutární město Plzeň	500110902
5500003583	Statutární město Plzeň	500110905
5500001900	Statutární město Plzeň	500110592
5500001924	Statutární město Plzeň	500009793
5500001671	Statutární město Plzeň	500009611
5500002857	Statutární město Plzeň	500107293
5500001905	Statutární město Plzeň	500006956
5500000736	Statutární město Plzeň	500004501
5500000550	Statutární město Plzeň	500110184
5500000551	Statutární město Plzeň	500110185
5500000060	Statutární město Plzeň	500110067
5200902231	Statutární město Plzeň	500000053
5200901219	Statutární město Plzeň	500012433
5200901230	Statutární město Plzeň	500012438
5200901394	Statutární město Plzeň	500004186
5200901392	Statutární město Plzeň	500016577
5200901393	Statutární město Plzeň	500016576
5200901395	Statutární město Plzeň	500004500
5200800042	Statutární město Plzeň	500106972

5200800003	Statutární město Plzeň	500106968
5200800002	Statutární město Plzeň	500106969
50093530	Statutární město Plzeň	500104926
5200800043	Statutární město Plzeň	500106973
50094737	Statutární město Plzeň	500106073
50094919	Statutární město Plzeň	500106227
50094915	Statutární město Plzeň	500106215
50094478	Statutární město Plzeň	500105758
50094557	Statutární město Plzeň	500105868
50094561	Statutární město Plzeň	500000575
50095235	Statutární město Plzeň	500106391
50094455	Statutární město Plzeň	500009125
50093878	Statutární město Plzeň	500105218
50093540	Statutární město Plzeň	500104941
50093343	Statutární město Plzeň	500104738
50093706	Statutární město Plzeň	500105027
50093707	Statutární město Plzeň	500105016
50093070	Statutární město Plzeň	500004306
50093014	Statutární město Plzeň	500009754
50091827	Statutární město Plzeň	500103850
50091275	Statutární město Plzeň	500000013
50091258	Statutární město Plzeň	500012592
5200800576	Statutární město Plzeň	500103462
5200800577	Statutární město Plzeň	500103463
5200800575	Statutární město Plzeň	500102692
50091667	Statutární město Plzeň	500102468
50091670	Statutární město Plzeň	500102469
50090285	Statutární město Plzeň	500012478
50090213	Statutární město Plzeň	500012404
50083655	Statutární město Plzeň	500010329
50089353	Statutární město Plzeň	500000518
50089399	Statutární město Plzeň	500100432
50086023	Statutární město Plzeň	500001635

50083554	Statutární město Plzeň	500002004
50083552	Statutární město Plzeň	500001996
50088602	Statutární město Plzeň	500002080
50088596	Statutární město Plzeň	500001616
50086022	Statutární město Plzeň	500001633
50073356	Statutární město Plzeň	500001548
50083565	Statutární město Plzeň	500001568
50073600	Statutární město Plzeň	500016476
50083604	Statutární město Plzeň	500003753
50088628	Statutární město Plzeň	500002214
50088622	Statutární město Plzeň	500002115
50083601	Statutární město Plzeň	500002168
50083600	Statutární město Plzeň	500002167
50088630	Statutární město Plzeň	500002112
50083590	Statutární město Plzeň	500002224
50073758	Statutární město Plzeň	500016495
50088704	Statutární město Plzeň	500002853
50073363	Statutární město Plzeň	500002948
50088657	Statutární město Plzeň	500002495
50088651	Statutární město Plzeň	500002419
50088652	Statutární město Plzeň	500002464
50088653	Statutární město Plzeň	500002421
50088650	Statutární město Plzeň	500002420
50073556	Statutární město Plzeň	500016527
50088656	Statutární město Plzeň	500002492
50088659	Statutární město Plzeň	500002493
50073366	Statutární město Plzeň	500011450
50088599	Statutární město Plzeň	500001816
50088019	Statutární město Plzeň	500052429
50073368	Statutární město Plzeň	500011458
50088598	Statutární město Plzeň	500001780
50073359	Statutární město Plzeň	500009811
50083173	Statutární město Plzeň	500100466

50088600	Statutární město Plzeň	500053042
50073555	Statutární město Plzeň	500016526
50088751	Statutární město Plzeň	500012098
50088679	Statutární město Plzeň	500002522
50088676	Statutární město Plzeň	500002563
50088669	Statutární město Plzeň	500002571
50088680	Statutární město Plzeň	500002523
50089383	Statutární město Plzeň	500009809
50084348	Statutární město Plzeň	500010514
50084347	Statutární město Plzeň	500010511
50084517	Statutární město Plzeň	500008103
50084516	Statutární město Plzeň	500008101
50084518	Statutární město Plzeň	500008105
50084519	Statutární město Plzeň	500008106
50075028	Statutární město Plzeň	500050139
50084350	Statutární město Plzeň	500015636
50073599	Statutární město Plzeň	500016492
50084312	Statutární město Plzeň	500008545
50084403	Statutární město Plzeň	500008901
50088322	Statutární město Plzeň	500008920
50084388	Statutární město Plzeň	500008878
50083579	Statutární město Plzeň	500007002
50073598	Statutární město Plzeň	500016484
50084463	Statutární město Plzeň	500007803
50084450	Statutární město Plzeň	500007192
50084359	Statutární město Plzeň	500007099
50075031	Statutární město Plzeň	500009823
50084325	Statutární město Plzeň	500008769
50084394	Statutární město Plzeň	500007509
50084286	Statutární město Plzeň	500007443
50084381	Statutární město Plzeň	500007855
50084471	Statutární město Plzeň	500007341
50084474	Statutární město Plzeň	500007342

50084477	Statutární město Plzeň	500007343
50084362	Statutární město Plzeň	500007239
50084480	Statutární město Plzeň	500007344
50075190	Statutární město Plzeň	500100322
50083648	Statutární město Plzeň	500101342
50086176	Statutární město Plzeň	500020510
50088591	Statutární město Plzeň	500001290
50086025	Statutární město Plzeň	500001377
50077430	Statutární město Plzeň	500050208
50077429	Statutární město Plzeň	500014694
50083637	Statutární město Plzeň	500002632
50073347	Statutární město Plzeň	500051799
50073348	Statutární město Plzeň	500051800
50088720	Statutární město Plzeň	500010961
50088548	Statutární město Plzeň	500000909
50088723	Statutární město Plzeň	500010940
50088684	Statutární město Plzeň	500002831
50088737	Statutární město Plzeň	500010939
50088686	Statutární město Plzeň	500002828
50088691	Statutární město Plzeň	500002829
50086012	Statutární město Plzeň	500001112
50073355	Statutární město Plzeň	500009816
50088556	Statutární město Plzeň	500001011
50073350	Statutární město Plzeň	500001072
50073351	Statutární město Plzeň	500001073
50073352	Statutární město Plzeň	500001074
50086005	Statutární město Plzeň	500015327
50086006	Statutární město Plzeň	500015329
50075029	Statutární město Plzeň	500050495
50086004	Statutární město Plzeň	500015232
50083621	Statutární město Plzeň	500000255
50073371	Statutární město Plzeň	500016567
50083577	Statutární město Plzeň	500000413

50075240	Statutární město Plzeň	500000421
50083631	Statutární město Plzeň	500000439
50083531	Statutární město Plzeň	500000469
50075241	Statutární město Plzeň	500000510
50075361	Statutární město Plzeň	500000512
50083632	Statutární město Plzeň	500000441
50083620	Statutární město Plzeň	500000506
50083641	Statutární město Plzeň	500000516
50083532	Statutární město Plzeň	500000482
50083576	Statutární město Plzeň	500000412
50083639	Statutární město Plzeň	500000513
50083529	Statutární město Plzeň	500000462
50083616	Statutární město Plzeň	500000495
50083642	Statutární město Plzeň	500000517
50083528	Statutární město Plzeň	500000460
50073346	Statutární město Plzeň	500009805
50083575	Statutární město Plzeň	500000409
50089387	Statutární město Plzeň	500000522
50083578	Statutární město Plzeň	500000420
50083605	Statutární město Plzeň	500000629
50089391	Statutární město Plzeň	500052135
50083541	Statutární město Plzeň	500000078
50083556	Statutární město Plzeň	500000561
50083611	Statutární město Plzeň	500000597
50088544	Statutární město Plzeň	500000780
50088541	Statutární město Plzeň	500000796
50088537	Statutární město Plzeň	500000821
50073756	Statutární město Plzeň	500051801
50073754	Statutární město Plzeň	500051587
50082718	Statutární město Plzeň	500010145
50082717	Statutární město Plzeň	500010147
50082716	Statutární město Plzeň	500010146
50082712	Statutární město Plzeň	500010023

50082680	Statutární město Plzeň	500010127
50082681	Statutární město Plzeň	500010130
50082699	Statutární město Plzeň	500010131
50082713	Statutární město Plzeň	500010022
50082696	Statutární město Plzeň	500010125
50082698	Statutární město Plzeň	500010128
50082697	Statutární město Plzeň	500010126
50082714	Statutární město Plzeň	500010024
50082715	Statutární město Plzeň	500010021
50089395	Statutární město Plzeň	500102445
50089396	Statutární město Plzeň	500102446
50089397	Statutární město Plzeň	500102447
50089398	Statutární město Plzeň	500102448
50082678	Statutární město Plzeň	500009976
50082709	Statutární město Plzeň	500009885
50082704	Statutární město Plzeň	500009897
50082703	Statutární město Plzeň	500009917
50082707	Statutární město Plzeň	500009867
50083589	Statutární město Plzeň	500002223
50082705	Statutární město Plzeň	500009913
50088634	Statutární město Plzeň	500002106
50088624	Statutární město Plzeň	500002169
50088611	Statutární město Plzeň	500002105
50088660	Statutární město Plzeň	500002438
50073750	Statutární město Plzeň	500003536
5200900105	Statutární město Plzeň	500003317
5200900108	Statutární město Plzeň	500003320
5200900112	Statutární město Plzeň	500003324
5200900116	Statutární město Plzeň	500003326
5200900121	Statutární město Plzeň	500003330
5200900124	Statutární město Plzeň	500003333
5200900128	Statutární město Plzeň	500003336
5200900123	Statutární město Plzeň	500003332

5200900122	Statutární město Plzeň	500003331
5200900109	Statutární město Plzeň	500003321
5200900110	Statutární město Plzeň	500003322
5200900126	Statutární město Plzeň	500003335
5200900129	Statutární město Plzeň	500003337
5200900106	Statutární město Plzeň	500003318
5200900120	Statutární město Plzeň	500003329
5200900118	Statutární město Plzeň	500003327
5200900125	Statutární město Plzeň	500003334
5200900102	Statutární město Plzeň	500003316
5200900111	Statutární město Plzeň	500003323
5200900119	Statutární město Plzeň	500003328
50088667	Statutární město Plzeň	500002534
50075021	Statutární město Plzeň	500008315
993	Statutární město Plzeň	500051171
50075027	Statutární město Plzeň	500016433
50075022	Statutární město Plzeň	500008569
50084449	Statutární město Plzeň	500007050
50084484	Statutární město Plzeň	500007078
50075142	Statutární město Plzeň	500011888
50084410	Statutární město Plzeň	500008380
50075144	Statutární město Plzeň	500011928
50084412	Statutární město Plzeň	500008381
50084418	Statutární město Plzeň	500008392
50084423	Statutární město Plzeň	500007229
50086152	Statutární město Plzeň	500007176
50084479	Statutární město Plzeň	500007209
50084483	Statutární město Plzeň	500007211
50084451	Statutární město Plzeň	500007921
50075023	Statutární město Plzeň	500008840
50084377	Statutární město Plzeň	500008697
50083712	Statutární město Plzeň	500101355
50082732	Statutární město Plzeň	500005121

50073597	Statutární město Plzeň	500005124
50073595	Statutární město Plzeň	500009829
50094032	Statutární město Plzeň	500012912
50082730	Statutární město Plzeň	500005320
50083635	Statutární město Plzeň	500000947
50083595	Statutární město Plzeň	500000995
50083581	Statutární město Plzeň	500000973
50083596	Statutární město Plzeň	500000996
50082685	Statutární město Plzeň	500004597
50082734	Statutární město Plzeň	500004710
50073594	Statutární město Plzeň	500004305
50082687	Statutární město Plzeň	500004231
50075025	Statutární město Plzeň	500009624
50083623	Statutární město Plzeň	500000326
50083627	Statutární město Plzeň	500000377
50083650	Statutární město Plzeň	500000276
50083538	Statutární město Plzeň	500000111
50083626	Statutární město Plzeň	500000351
50083536	Statutární město Plzeň	500000359
50083584	Statutární město Plzeň	500000010
50075238	Statutární město Plzeň	500012674
50083652	Statutární město Plzeň	500000280
50083608	Statutární město Plzeň	500000037
50083585	Statutární město Plzeň	500000017
50085388	Statutární město Plzeň	500009802
50075236	Statutární město Plzeň	500000296
50083625	Statutární město Plzeň	500000349
50083612	Statutární město Plzeň	500000190
50089390	Statutární město Plzeň	500052134
50091617	Statutární město Plzeň	500102672
50083527	Statutární město Plzeň	500000169
50083525	Statutární město Plzeň	500000158
50088536	Statutární město Plzeň	500000762

50075237	Statutární město Plzeň	500000355
50075239	Statutární město Plzeň	500000001
50088162	Statutární město Plzeň	500012651
5200901260	Statutární město Plzeň	500016989
50088164	Statutární město Plzeň	500003694
50091680	Statutární město Plzeň	500003697
50094958	Statutární město Plzeň	500011253
50094957	Statutární město Plzeň	500011195
50083643	Statutární město Plzeň	500002055
50088606	Statutární město Plzeň	500002035
50073195	Statutární město Plzeň	500002041
50083587	Statutární město Plzeň	500002221
50083588	Statutární město Plzeň	500002222
50088613	Statutární město Plzeň	500002117
50083602	Statutární město Plzeň	500002189
50083566	Statutární město Plzeň	500001574
50073187	Statutární město Plzeň	500001547
50073357	Statutární město Plzeň	500001692
50083524	Statutární město Plzeň	500002262
50083570	Statutární město Plzeň	500002316
50083540	Statutární město Plzeň	500002271
50083520	Statutární město Plzeň	500002230
50083592	Statutární město Plzeň	500001842
50083591	Statutární město Plzeň	500001835
50083638	Statutární město Plzeň	500001720
50075375	Statutární město Plzeň	500100232
50084409	Statutární město Plzeň	500007151
50088715	Statutární město Plzeň	500010960
50083636	Statutární město Plzeň	500002009
50083533	Statutární město Plzeň	500000483
50083607	Statutární město Plzeň	500000034
50083628	Statutární město Plzeň	500000378
50083563	Statutární město Plzeň	500002111

50083599	Statutární město Plzeň	500002153
50073752	Statutární město Plzeň	500006737
50088625	Statutární město Plzeň	500002170
5200900115	Statutární město Plzeň	500003325
5200900096	Statutární město Plzeň	500003315
50088665	Statutární město Plzeň	500002545
50088674	Statutární město Plzeň	500002611
50082686	Statutární město Plzeň	500005101
50082722	Statutární město Plzeň	500006910
50082721	Statutární město Plzeň	500006909
50086466	Statutární město Plzeň	500007872
50084379	Statutární město Plzeň	500008698
50073596	Statutární město Plzeň	500004733
50088629	Statutární město Plzeň	500002118
50088675	Statutární město Plzeň	500002508
50075026	Statutární město Plzeň	500009826
50073372	Statutární město Plzeň	500051798
50092377	Statutární město Plzeň	500001014
5200900107	Statutární město Plzeň	500003319
50085389	Statutární město Plzeň	500009806
50089382	Statutární město Plzeň	500009808
50089384	Statutární město Plzeň	500003766
50091218	Statutární město Plzeň	500101337
50076782	Statutární město Plzeň	500100530
50075376	Statutární město Plzeň	500100233
50088626	Statutární město Plzeň	500002171
50088627	Statutární město Plzeň	500002172
50086024	Statutární město Plzeň	500001636
50073370	Statutární město Plzeň	500011694
50094513	Statutární město Plzeň	500001015
50089388	Statutární město Plzeň	500000186
50089385	Statutární město Plzeň	500009824
50075020	Statutární město Plzeň	500007088

50089392	Statutární město Plzeň	500052505
5500027706	Statutární město Plzeň	500003382
5500027509	Statutární město Plzeň	500117777
5500026442	Statutární město Plzeň	500117517
5500026443	Statutární město Plzeň	500117516
5500026392	Statutární město Plzeň	500117485
5500026393	Statutární město Plzeň	500117498
5500026394	Statutární město Plzeň	500117499
5500026395	Statutární město Plzeň	500117500
5500026397	Statutární město Plzeň	500117501
5500026399	Statutární město Plzeň	500117502
5500026400	Statutární město Plzeň	500117503
5500026401	Statutární město Plzeň	500117504
5500026402	Statutární město Plzeň	500117505
5500025913	Statutární město Plzeň	500052542
5500030835	Statutární město Plzeň	500118491
5500030812	Statutární město Plzeň	500118490
5500030170	Statutární město Plzeň	500118368
5500029924	Statutární město Plzeň	500118327
5500029533	Statutární město Plzeň	500006846
5500029535	Statutární město Plzeň	500118223
5500029512	Statutární město Plzeň	500118220
5500029441	Statutární město Plzeň	500118204
5500029462	Statutární město Plzeň	500118205
5500029464	Statutární město Plzeň	500118206
5500029466	Statutární město Plzeň	500118207
5500029467	Statutární město Plzeň	500118208
5500029468	Statutární město Plzeň	500118209
5500029470	Statutární město Plzeň	500118211
5500029471	Statutární město Plzeň	500118212
5500029475	Statutární město Plzeň	500118213
5500029477	Statutární město Plzeň	500118214
5500029479	Statutární město Plzeň	500118215

5500029480	Statutární město Plzeň	500118216
5500029187	Statutární město Plzeň	500000397
5500028454	Statutární město Plzeň	500102446
5500028456	Statutární město Plzeň	500102448
5500028457	Statutární město Plzeň	500102447
5500028458	Statutární město Plzeň	500001547
5500028459	Statutární město Plzeň	500111855
5500028460	Statutární město Plzeň	500008920
5500028461	Statutární město Plzeň	500110905
5500028463	Statutární město Plzeň	500110902
5500028464	Statutární město Plzeň	500110900
5500028465	Statutární město Plzeň	500112859
5500028466	Statutární město Plzeň	500112855
5500028467	Statutární město Plzeň	500112866
5500028468	Statutární město Plzeň	500112856
5500028469	Statutární město Plzeň	500112858
5500028470	Statutární město Plzeň	500107293
5500028471	Statutární město Plzeň	500009806
5500028472	Statutární město Plzeň	500009808
5500028473	Statutární město Plzeň	500112857
5500028474	Statutární město Plzeň	500052505
5500028475	Statutární město Plzeň	500000522
5500028476	Statutární město Plzeň	500052134
5500028477	Statutární město Plzeň	500112865
5500028478	Statutární město Plzeň	500112861
5500028479	Statutární město Plzeň	500107250
5500028480	Statutární město Plzeň	500003766
5500028483	Statutární město Plzeň	500100432
5500028484	Statutární město Plzeň	500105758
5500028485	Statutární město Plzeň	500113089
5500028487	Statutární město Plzeň	500104926
5500028489	Statutární město Plzeň	500009802
5500028491	Statutární město Plzeň	500111856

5500028500	Statutární město Plzeň	500009809
5500028501	Statutární město Plzeň	500000186
No.	Partner	evidenční číslo OM
5500022285	Vědeckotechnický park Plzeň, a.s.	500116389
5200801296	Vědeckotechnický park Plzeň, a.s.	500104695
5200801299	Vědeckotechnický park Plzeň, a.s.	500104697
5200801301	Vědeckotechnický park Plzeň, a.s.	500104698
5200801297	Vědeckotechnický park Plzeň, a.s.	500104696
No.	Partner	evidenční číslo OM
50073906	1. základní škola Plzeň, Západní 18, příspěvková organizace	500012444
50073593	10. školní jídelna Plzeň, nám. Míru 4, příspěvková organizace	500009509
50090625	10. základní škola Plzeň, nám. Míru 6, příspěvková organizace	500009508
50090626	10. základní škola Plzeň, nám. Míru 6, příspěvková organizace	500009510
50076368	11. školní jídelna Plzeň, Baarova 31, příspěvková organizace	500009518
50082535	11. základní škola Plzeň, Baarova 31, příspěvková organizace	500009517
50077291	13. základní škola Plzeň, Habrmannova 45, příspěvková organizace	500009573
50077290	13. základní škola Plzeň, Habrmannova 45, příspěvková organizace	500009574
50076387	14. základní škola Plzeň, Zábělská 25, příspěvková organizace	500009601
50076384	15. základní škola Plzeň, Terezie Brzkové 33-35, příspěvková organizace	500009533
50076385	15. základní škola Plzeň, Terezie Brzkové 33-35, příspěvková organizace	500009534
50093579	16. základní škola a mateřská škola Plzeň, Americká třída 30, příspěvková organizace	500016985
50093578	16. základní škola a mateřská škola Plzeň, Americká třída 30, příspěvková organizace	500016990
50076380	16. základní škola a mateřská škola Plzeň, Americká třída 30, příspěvková organizace	500009493
50076379	16. základní škola a mateřská škola Plzeň, Americká třída 30, příspěvková organizace	500009491
50082658	17. mateřská škola Plzeň, Čapkovo náměstí 4, příspěvková organizace	500009579
50093392	17. základní škola a mateřská škola Plzeň, Malická 1, příspěvková organizace	500016501
50076376	17. základní škola a mateřská škola Plzeň, Malická 1, příspěvková organizace	500009549
50082785	2. mateřská škola Plzeň, U Hvězdárny 26, příspěvková organizace	500009578
50091430	2. základní škola Plzeň, Schwarzova 20, příspěvková organizace	500103522
50089987	2. základní škola Plzeň, Schwarzova 20, příspěvková organizace	500009519
5500033774	20. základní škola Plzeň, Brojova 13, příspěvková organizace	500119061
50077378	20. základní škola Plzeň, Brojova 13, příspěvková organizace	500009584
50082657	21. mateřská škola Plzeň, Na Celchu 33, příspěvková organizace	500010507

50074076	21. základní škola Plzeň, Slovanská alej 13, příspěvková organizace	500009582
50074078	21. základní škola Plzeň, Slovanská alej 13, příspěvková organizace	500009580
50093598	22. mateřská škola Plzeň, Z. Wintra 19, příspěvková organizace	500002872
50081723	22. mateřská škola Plzeň, Z. Wintra 19, příspěvková organizace	500002909
50081427	22. základní škola Plzeň, Na Dlouhých 49, příspěvková organizace	500009596
50081960	23. mateřská škola Plzeň, Topolová 3, příspěvková organizace	500016436
50082952	24. mateřská škola Plzeň, Schwarzova 4, příspěvková organizace	500002998
50082524	25. mateřská škola Plzeň, Ruská 83, příspěvková organizace	500009581
50077190	25. základní škola Plzeň, Chválenická 17, příspěvková organizace	500009586
50077189	25. základní škola Plzeň, Chválenická 17, příspěvková organizace	500009585
50091636	26. základní škola Plzeň, Skupova 22, příspěvková organizace	500009516
50087858	26. základní škola Plzeň, Skupova 22, příspěvková organizace	500016550
50082895	27. mateřská škola Plzeň, Dvořákova 4, příspěvková organizace	500001108
50082986	27. mateřská škola Plzeň, Dvořákova 4, příspěvková organizace	500001116
50086546	28. základní škola Plzeň, Rodinná 39, příspěvková organizace	500009607
50094023	31. základní škola Plzeň, E. Krásnohorské 10, příspěvková organizace	500012239
50082422	32. mateřská škola Plzeň, Resslerova 22, příspěvková organizace	500009494
50082509	33. mateřská škola Plzeň, Kyšická 51, příspěvková organizace	500013129
50073910	33. základní škola Plzeň, T. Brzkové 31, příspěvková organizace	500009531
50073911	33. základní škola Plzeň, T. Brzkové 31, příspěvková organizace	500009532
50074075	34. základní škola Plzeň, Gerská 32, příspěvková organizace	500012503
50082520	37. mateřská škola Plzeň, Barvínkova 18, příspěvková organizace	500016443
50082517	38. mateřská škola Plzeň, Spojovací 14, příspěvková organizace	500008107
50073912	4. základní škola Plzeň, Kralovická 12, příspěvková organizace	500012595
50081171	46. mateřská škola Plzeň, Fibichova 4, příspěvková organizace	500016513
50082451	49. mateřská škola Plzeň, Puškinova 5, příspěvková organizace	500009546
50081035	5. mateřská škola Plzeň, Zelenohorská 25, příspěvková organizace	500016448
50082506	50. mateřská škola Plzeň, Družby 4, příspěvková organizace	500009593
50082515	51. mateřská škola Plzeň, Částkova 6, příspěvková organizace	500007556
50082505	54. mateřská škola Plzeň, Staniční 72, příspěvková organizace	500009588
50082943	55. mateřská škola Plzeň, Mandlova 6, příspěvková organizace	500009515
50082788	56. mateřská škola Plzeň, Budilovo náměstí 72, příspěvková organizace	500014862
50082504	57. mateřská škola Plzeň, Nad Dalmatinkou 1, příspěvková organizace	500009608

50082503	6. mateřská škola Plzeň, Republikánská 25, příspěvková organizace	500009606
50081585	60. mateřská škola Plzeň, Manětínská 37, příspěvková organizace	500012524
50082110	61. mateřská škola Plzeň, Nade Mží 3, příspěvková organizace	500009542
50082109	61. mateřská škola Plzeň, Nade Mží 3, příspěvková organizace	500009525
50075425	63. mateřská škola Plzeň, Lábkova 30, příspěvková organizace	500009537
50075426	63. mateřská škola Plzeň, Lábkova 30, příspěvková organizace	500009538
50075447	63. mateřská škola Plzeň, Lábkova 30, příspěvková organizace	500009539
50082500	64. mateřská škola Plzeň, Pod Chlumem 3, příspěvková organizace	500009602
50081170	7. mateřská škola Plzeň, Kralovická 35, příspěvková organizace	500012607
50091342	7. základní škola a mateřská škola Plzeň, Brněnská 36, příspěvková organizace	500016397
50091343	7. základní škola a mateřská škola Plzeň, Brněnská 36, příspěvková organizace	500016398
50073908	7. základní škola a mateřská škola Plzeň, Brněnská 36, příspěvková organizace	500016396
50073907	7. základní škola a mateřská škola Plzeň, Brněnská 36, příspěvková organizace	500016395
50082786	70. mateřská škola Plzeň, Waltrova 26, příspěvková organizace	500009529
50082804	78. mateřská škola Plzeň, Sokolovská 30, příspěvková organizace	500012393
5500010942	80. mateřská škola Plzeň, Úslavská 80, příspěvková organizace	500112754
50083819	81. mateřská škola Plzeň, Hodonínská 53, příspěvková organizace	500016371
50081053	87. mateřská škola Plzeň, Komenského 46, příspěvková organizace	500012305
50082510	89. mateřská škola Plzeň, Habrová 8, příspěvková organizace	500009107
50081404	90. mateřská škola Plzeň, Západní 7, příspěvková organizace	500012516
50081406	91. mateřská škola Plzeň, Jesenická 11, příspěvková organizace	500012506
50084857	Benešova základní škola a mateřská škola Plzeň, Doudlevecká 35, příspěvková organizace	500009496
50084856	Benešova základní škola a mateřská škola Plzeň, Doudlevecká 35, příspěvková organizace	500009495
50073909	Bolevecká základní škola Plzeň, nám. Odboje 18, příspěvková organizace	500012358
50076381	Masarykova základní škola Plzeň, Jiráskovo náměstí 10, příspěvková organizace	500009575
5500010861	Tyršova základní škola a mateřská škola Plzeň, U Školy 7, příspěvková organizace	500112850
50082404	Tyršova základní škola a mateřská škola Plzeň, U Školy 7, příspěvková organizace	500016446
50072355	Základní škola a mateřská škola Plzeň-Božkov, Vřesinská 17, příspěvková organizace	500009544
5500020127	Základní škola Plzeň-Újezd, Národní 1, příspěvková organizace	500115740
50087082	Základní škola Plzeň-Újezd, Národní 1, příspěvková organizace	500009605
No.	Partner	evidenční číslo OM
50094548	Centrum protidrogové prevence a terapie, o.p.s.	500000684

No.	Partner	evidenční číslo OM
5500005927	Dětské centrum Plzeň, příspěvková organizace	500003265
50071405	Dětské centrum Plzeň, příspěvková organizace	500003376
50085677	Dětské centrum Plzeň, příspěvková organizace	500005317
No.	Partner	evidenční číslo OM
5500009013	Divadlo ALFA, příspěvková organizace	500004120
50078728	Divadlo ALFA, příspěvková organizace	500004209
50078729	Divadlo ALFA, příspěvková organizace	500012970
50078727	Divadlo ALFA, příspěvková organizace	500004119
No.	Partner	evidenční číslo OM
50075214	Divadlo Josefa Kajetána Tyla, příspěvková organizace	500002068
50075213	Divadlo Josefa Kajetána Tyla, příspěvková organizace	500002067
50075219	Divadlo Josefa Kajetána Tyla, příspěvková organizace	500000184
50075221	Divadlo Josefa Kajetána Tyla, příspěvková organizace	500002472
50075218	Divadlo Josefa Kajetána Tyla, příspěvková organizace	500000138
50075212	Divadlo Josefa Kajetána Tyla, příspěvková organizace	500002066
50075220	Divadlo Josefa Kajetána Tyla, příspěvková organizace	500000185
No.	Partner	evidenční číslo OM
50095419	Divadlo pod lampou, o.p.s.	500050035
50095420	Divadlo pod lampou, o.p.s.	500050036
No.	Partner	evidenční číslo OM
50073214	Knihovna města Plzně, příspěvková organizace	500000171
50073215	Knihovna města Plzně, příspěvková organizace	500011445
No.	Partner	evidenční číslo OM
50085791	Městský ústav sociálních služeb města Plzně, příspěvková organizace	500012550
50085792	Městský ústav sociálních služeb města Plzně, příspěvková organizace	500001064
50085793	Městský ústav sociálních služeb města Plzně, příspěvková organizace	500012694
50075036	Městský ústav sociálních služeb města Plzně, příspěvková organizace	500009535
50082138	Městský ústav sociálních služeb města Plzně, příspěvková organizace	500001594
50075033	Městský ústav sociálních služeb města Plzně, příspěvková organizace	500012831
50075038	Městský ústav sociálních služeb města Plzně, příspěvková organizace	500001063

No.	Partner	evidenční číslo OM
5500000711	Správa hřbitovů a krematoria města Plzně, příspěvková organizace	500110228
211	Správa hřbitovů a krematoria města Plzně, příspěvková organizace	500014816
50073451	Správa hřbitovů a krematoria města Plzně, příspěvková organizace	500010853
50073450	Správa hřbitovů a krematoria města Plzně, příspěvková organizace	500005220
50073448	Správa hřbitovů a krematoria města Plzně, příspěvková organizace	500004099
50073447	Správa hřbitovů a krematoria města Plzně, příspěvková organizace	500004098
50073446	Správa hřbitovů a krematoria města Plzně, příspěvková organizace	500004097
50073449	Správa hřbitovů a krematoria města Plzně, příspěvková organizace	500004100
50073452	Správa hřbitovů a krematoria města Plzně, příspěvková organizace	500100356
No.	Partner	evidenční číslo OM
5500024634	SPRÁVA INFORMAČNÍCH TECHNOLOGIÍ MĚSTA PLZNĚ, příspěvková organizace	500012684
5500019382	SPRÁVA INFORMAČNÍCH TECHNOLOGIÍ MĚSTA PLZNĚ, příspěvková organizace	500000745
50078723	SPRÁVA INFORMAČNÍCH TECHNOLOGIÍ MĚSTA PLZNĚ, příspěvková organizace	500000356
No.	Partner	evidenční číslo OM
5500006407	SPRÁVA VEŘEJNÉHO STATKU MĚSTA PLZNĚ, příspěvková organizace	500111949
550001224	SPRÁVA VEŘEJNÉHO STATKU MĚSTA PLZNĚ, příspěvková organizace	500014916
50085412	SPRÁVA VEŘEJNÉHO STATKU MĚSTA PLZNĚ, příspěvková organizace	500052545
50072611	SPRÁVA VEŘEJNÉHO STATKU MĚSTA PLZNĚ, příspěvková organizace	500001560
50085402	SPRÁVA VEŘEJNÉHO STATKU MĚSTA PLZNĚ, příspěvková organizace	500001559
50085404	SPRÁVA VEŘEJNÉHO STATKU MĚSTA PLZNĚ, příspěvková organizace	500001761
50085410	SPRÁVA VEŘEJNÉHO STATKU MĚSTA PLZNĚ, příspěvková organizace	500004049
50091810	SPRÁVA VEŘEJNÉHO STATKU MĚSTA PLZNĚ, příspěvková organizace	500103903
5500028021	SPRÁVA VEŘEJNÉHO STATKU MĚSTA PLZNĚ, příspěvková organizace	500016489
5500026061	SPRÁVA VEŘEJNÉHO STATKU MĚSTA PLZNĚ, příspěvková organizace	500002098
5500030850	SPRÁVA VEŘEJNÉHO STATKU MĚSTA PLZNĚ, příspěvková organizace	500118495
No.	Partner	evidenční číslo OM
50093341	ÚTVAR KOORDINACE EVROPSKÝCH PROJEKTŮ MĚSTA PLZNĚ, příspěvková organizace	500001915
No.	Partner	evidenční číslo OM
5500032763	Zoologická a botanická zahrada města Plzně, příspěvková organizace	500118828
5500025162	Zoologická a botanická zahrada města Plzně, příspěvková organizace	500005431
50095080	Zoologická a botanická zahrada města Plzně, příspěvková organizace	500106320

50070762	Zoologická a botanická zahrada města Plzně, příspěvková organizace	500001759
50072531	Zoologická a botanická zahrada města Plzně, příspěvková organizace	500003170

II. SMLOUVY UZAVŘENÉ MEZI PROPOJENÝMI OSOBAMI

Partner	Předmět	No.
Statutární město Plzeň	Nájemní smlouva na pronájem bytu v Plzni uzavřená dne 22. 03. 2024	S2024/00199/00
Statutární město Plzeň	Dodatek č. 50 ze dne 02. 08. 2024 ke smlouvě o nájmu, provozování a údržbě veřejného vodovodu a kanalizace uzavřená dne 23. 01. 1996	2005/0411/50
Statutární město Plzeň	Dodatek č. 51 ze dne 24. 09. 2024 ke smlouvě o nájmu, provozování a údržbě veřejného vodovodu a kanalizace uzavřená dne 23. 01. 1996	2005/0411/51
Statutární město Plzeň	Dodatek č. 52 ze dne 18. 10. 2024 ke smlouvě o nájmu, provozování a údržbě veřejného vodovodu a kanalizace uzavřená dne 23. 01. 1996	2005/0411/52
Statutární město Plzeň	Smlouva o dílo uzavřená dne 02. 04. 2024	S2024/00180/00
Statutární město Plzeň	Smlouva o dílo uzavřená dne 10. 06. 2024	S2024/00442/00
Statutární město Plzeň	Dodatek č. 1 ze dne 22. 02. 2024 ke smlouvě o provedení přeložky vodohospodářské sítě uzavřená dne 10. 07. 2020	2020/0331/01
Statutární město Plzeň	Dodatek č. 1 ze dne 10. 06. 2024 ke smlouvě o provedení přeložky vodohospodářské sítě uzavřená dne 10. 06. 2021	2021/0233/01
Statutární město Plzeň	Dodatek č. 1 ze dne 24. 06. 2024 ke smlouvě o provedení přeložky vodohospodářské sítě uzavřená dne 02. 07. 2021	S2021/00085/01
Statutární město Plzeň	Smlouva o provedení přeložky vodohospodářské sítě uzavřená dne 30. 01. 2024	S2024/00052/00
Statutární město Plzeň	Smlouva o provedení přeložky vodohospodářské sítě uzavřená dne 07. 05. 2024	S2024/00375/00
Statutární město Plzeň	Smlouva o provedení přeložky vodohospodářské sítě uzavřená dne 07. 05. 2024	S2024/00376/00
Statutární město Plzeň	Smlouva o provedení přeložky vodohospodářské sítě uzavřená dne 13. 06. 2024	S2024/00460/00
Statutární město Plzeň	Smlouva o provedení přeložky vodohospodářské sítě uzavřená dne 18. 06. 2024	S2024/00496/00
Statutární město Plzeň	Smlouva o provedení přeložky vodohospodářské sítě uzavřená dne 29. 07. 2024	S2024/00625/00
Statutární město Plzeň	Smlouva o provedení přeložky vodohospodářské sítě uzavřená dne 13. 08. 2024	S2024/00657/00
Statutární město Plzeň	Smlouva o provedení přeložky vodohospodářské sítě uzavřená dne 28. 08. 2024	S2024/00692/00
Statutární město Plzeň	Smlouva o provedení přeložky vodohospodářské sítě uzavřená dne 26. 11. 2024	S2024/01022/00
Statutární město Plzeň	Smlouva o provedení přeložky vodohospodářské sítě uzavřená dne 06. 12. 2024	S2024/01153/00
Statutární město Plzeň	Smlouva o provedení přeložky vodohospodářské sítě uzavřená dne 18. 12. 2024	S2024/01151/00
Statutární město Plzeň	Smlouva o sdružení při realizaci stavby Rekonstrukce tramvajové trati Zbrojnická v Plzni uzavřená dne 26. 01. 2024	S2024/00070/00

Statutární město Plzeň	Smlouva o sdružení při realizaci stavby Rekonstrukce komunikace Plzeňská cesta v Plzni uzavřená dne 21.10.2024	S2024/00820/00
Statutární město Plzeň	Smlouva o zřízení služebnosti uzavřená dne 11. 01. 2024	S2023/00921/00
Statutární město Plzeň	Smlouva o zřízení služebnosti uzavřená dne 01. 03. 2024	S2024/00112/00
Statutární město Plzeň	Smlouva o zřízení služebnosti uzavřená dne 24. 05. 2024	S2024/00354/00
Statutární město Plzeň	Smlouva o zřízení služebnosti uzavřená dne 03. 06. 2024	S2024/00370/00
Statutární město Plzeň	Smlouva o zřízení služebnosti uzavřená dne 03. 06. 2024	S2024/00416/00
Statutární město Plzeň	Smlouva o zřízení služebnosti uzavřená dne 03. 06. 2024	S2024/00417/00
Statutární město Plzeň	Smlouva o zřízení služebnosti uzavřená dne 03. 06. 2024	S2024/00440/00
Statutární město Plzeň	Smlouva o zřízení služebnosti uzavřená dne 20. 06. 2024	S2024/00439/00
Statutární město Plzeň	Smlouva o zřízení služebnosti uzavřená dne 20. 06. 2024	S2024/00452/00
Statutární město Plzeň	Smlouva o zřízení služebnosti uzavřená dne 18. 07. 2024	S2024/00532/00
Statutární město Plzeň	Smlouva o zřízení služebnosti uzavřená dne 08. 08. 2024	S2024/00631/00
Statutární město Plzeň	Smlouva o zřízení služebnosti uzavřená dne 13. 08. 2024	S2024/00536/00
Statutární město Plzeň	Smlouva o zřízení služebnosti uzavřená dne 26. 08. 2024	S2024/00630/00
Statutární město Plzeň	Smlouva o zřízení služebnosti uzavřená dne 26. 08. 2024	S2024/00632/00
Statutární město Plzeň	Smlouva o zřízení služebnosti uzavřená dne 26. 08. 2024	S2024/00635/00
Statutární město Plzeň	Smlouva o zřízení služebnosti uzavřená dne 09. 09. 2024	S2024/00539/00
Statutární město Plzeň	Smlouva o zřízení služebnosti uzavřená dne 12. 09. 2024	S2024/00665/00
Statutární město Plzeň	Smlouva o zřízení služebnosti uzavřená dne 18. 09. 2024	S2024/00739/00
Statutární město Plzeň	Smlouva o zřízení služebnosti uzavřená dne 01. 10. 2024	S2024/00740/00
Statutární město Plzeň	Smlouva o zřízení služebnosti uzavřená dne 15. 10. 2024	S2024/00776/00
Statutární město Plzeň	Smlouva o zřízení služebnosti uzavřená dne 08. 11. 2024	S2024/00911/00
Statutární město Plzeň	Smlouva o zřízení služebnosti uzavřená dne 22. 11. 2024	S2024/00816/00
Statutární město Plzeň	Smlouva o zřízení služebnosti uzavřená dne 06. 12. 2024	S2024/01130/00
Statutární město Plzeň	Smlouva o smlouvě budoucí o zřízení služebnosti uzavřená dne 17. 01. 2024	S2024/00030/00
Statutární město Plzeň	Smlouva o smlouvě budoucí o zřízení služebnosti uzavřená dne 20. 03. 2024	S2024/00172/00
Statutární město Plzeň	Smlouva o smlouvě budoucí o zřízení služebnosti uzavřená dne 20. 06. 2024	S2024/00450/00
Statutární město Plzeň	Smlouva o smlouvě budoucí o zřízení služebnosti uzavřená dne 09. 10. 2024	S2024/00738/00
Statutární město Plzeň	Smlouva o smlouvě budoucí směnné uzavřená dne 29. 01. 2024	S2024/00041/00
Statutární město Plzeň	Smlouva o smlouvě budoucí směnné uzavřená dne 29. 01. 2024	S2024/00042/00
Statutární město Plzeň	Smlouva o smlouvě budoucí směnné uzavřená dne 29. 01. 2024	S2024/00043/00
Statutární město Plzeň	Smlouva o smlouvě budoucí směnné uzavřená dne 25. 03. 2024	S2024/00234/00

Statutární město Plzeň	Smlouva o zrušení a zřízení věcného břemene uzavřená dne 29. 04. 2024	S2024/00348/00
Statutární město Plzeň	Smlouva o zrušení a zřízení věcného břemene a smlouva o zřízení věcného břemene - služebnosti uzavřená dne 24. 05. 2024	S2024/00355/00
Statutární město Plzeň	Smlouva o zrušení a zřízení věcného břemene a smlouva o zřízení věcného břemene - služebnosti uzavřená dne 17. 12. 2024	S2024/01225/00
Statutární město Plzeň	Smlouva o zrušení a zřízení věcného břemene a smlouva o zřízení věcného břemene uzavřená dne 22. 11. 2024	S2024/00815/00
Statutární město Plzeň	Kupní smlouva a smlouva o zřízení služebnosti uzavřená dne 20. 05. 2024	S2024/00359/00
Statutární město Plzeň	Dodatek č. 1 ze dne 16. 07. 2024 ke smlouvě o dohodě o spolupráci uzavřená dne 23. 05. 2022	S2022/00519/02
Statutární město Plzeň	Smlouva o spolupráci uzavřená dne 25. 10. 2024	S2024/01095/00
Statutární město Plzeň	Smlouva o spolupráci uzavřená dne 25. 10. 2024	S2024/01096/00
Statutární město Plzeň	Dohoda o prominutí parkovného uzavřená dne 04. 10. 2024	S2024/00772/00
Statutární město Plzeň	Smlouva o spolupráci a společném zadávání veřejné zakázky při realizaci stavby Stavební úprava ulice Na Dlouhých v úseku Smrková uzavřená dne 18. 07. 2024	S2024/00591/00
Statutární město Plzeň	Smlouva o sdružení a společném zadávání veřejné zakázky při realizaci stavby Doplnění přechodů pro chodce v křižovatce U Jána v Plzni uzavřená dne 03. 12. 2024	S2024/01041/00
Statutární město Plzeň	Objednávka na zajištění provozu úpravny vody a přívodního potrubí do Velkého Boleveckého rybníka uzavřená dne 02. 02. 2024	S2023/00235/02
Statutární město Plzeň	Objednávka na zajištění provozu úpravny vody a přívodního potrubí do Velkého Boleveckého rybníka uzavřená dne 21. 06. 2024	S2023/00235/03
Statutární město Plzeň	Objednávka na užívání dešťové kanalizace na rok 2024 uzavřená dne 25. 03. 2024	2018/0265/06
Statutární město Plzeň	Objednávka ze dne 25. 03. 2024 ke smlouvě o čištění kanalizačních vpustí na rok 2024 uzavřená dne 12. 03. 2018	2018/0120/04
Statutární město Plzeň	Smlouva o poskytnutí dobrovolného peněžitého příplatku mimo základní kapitál uzavřená dne 09. 05. 2024	S2024/00352/00
Statutární město Plzeň	Smlouva o dodávce elektřiny uzavřená dne 06. 12. 2024	S2024/01132/00
Partner	Předmět	No.
Útvar koordinace evropských projektů města Plzně, p.o.	Smlouva o dílo - výstavba kanalizace a ČOV Malesice - dotační dohled uzavřená dne 07. 03. 2024	S2024/00114/00
Útvar koordinace evropských projektů města Plzně, p.o.	Dodatek č. 1 ze dne 14. 06. 2024 k smlouvě o dílo - výstavba kanalizace a ČOV Malesice - dotační dohled uzavřená dne 07. 03. 2024	S2024/00114/01
Partner	Předmět	No.
Plzeň – TURISMUS, p.o.	Smlouva o partnerství na projektu Industry Open (prohlídky provozů Vodárny) uzavřená dne 20. 03. 2024	S2024/00339/00

Partner	Předmět	No.
Plzeň 2015, zapsaný ústav	Smlouva o poskytnutí propagace na rok 2024 uzavřená dne 26. 02. 2024	S2024/00107/00
Partner	Předmět	No.
Zoologická a botanická zahrada města Plzně, p.o.	Smlouva o poskytnutí propagace na rok 2024 uzavřená dne 17. 04. 2023	S2024/00238/00

II. 2. SMLOUVY UZAVŘENÉ V PŘEDCHOZÍCH LETECH S PLATNOSTÍ ZASAHOJÍCÍ DO PRŮBĚHU ROKU 2024

Partner	Předmět	No.
Statutární město Plzeň	Smlouva o podnájmu nebytových prostor uzavřená dne 09. 12. 2005 vč. dodatku č. 1	2005/0549
Statutární město Plzeň	Smlouva o nájmu prostoru sloužícího k umístění zařízení uzavřená dne 02. 12. 2019	2019/0968
Statutární město Plzeň	Nájemní smlouva na nájem částí pozemků uzavřená dne 16. 12. 2019 vč. dodatků č. 2-3	2019/1050
Statutární město Plzeň	Nájemní smlouva na pronájem částí pozemků uzavřená dne 17. 08. 2020 vč. dodatku č. 1	2020/0367
Statutární město Plzeň	Smlouva o nájmu, provozování a údržbě veřejného vodovodu a kanalizace uzavřená dne 23. 01. 1996 vč. dodatků č. 35-49	2005/0411
Statutární město Plzeň	Smlouva o podnájmu nebytových prostor uzavřená dne 09. 12. 2005	2005/0549
Statutární město Plzeň	Nájemní smlouva na pronájem částí pozemků za účelem stavby čistírny odpadních vod a komunikace k ČOV uzavřená dne 22. 11. 2023	S2023/00875/00
Statutární město Plzeň	Nájemní smlouva na pronájem částí pozemků v rámci akce Vodovod a kanalizace Malesice uzavřená dne 22. 11. 2023	S2023/00876/00
Správa veřejného statku města Plzně, p.o.	Smlouva o užívání dešťové kanalizace uzavřená dne 26. 04. 2018 vč. dodatků č. 1-3	2018/0265
Správa veřejného statku města Plzně, p.o.	Smlouva o užívání dešťové kanalizace uzavřená dne 26. 04. 2018 vč. dodatků č. 1-3 a objednávek	2018/0265
Statutární město Plzeň	Smlouva o uložení inženýrských sítí do kolektorů města Plzně uzavřená dne 28. 01. 2013 vč. dodatků č. 1-6	2013/0009
Statutární město Plzeň	Smlouva o vzájemné spolupráci při osazování nových vodoměrů na vodovodní síti uzavřená dne 20. 12. 2002	2014/0005
Statutární město Plzeň	Smlouva o vzájemné spolupráci při provádění odbočení s uzávěrem na vodovodní síti uzavřená dne 20. 12. 2002	2014/0006
Statutární město Plzeň	Smlouva o podpůrných službách v oblasti správy vodohospodářské infrastruktury uzavřená dne 28. 12. 2017	2017/0543
Statutární město Plzeň	Smlouva o zpracování osobních údajů uzavřená dne 30. 01. 2018	2018/0055
Správa veřejného statku města Plzně, p.o.	Smlouva o čištění kanalizačních vpustí uzavřená dne 12. 03. 2018 vč. dodatků č. 1-2	2018/0120
Statutární město Plzeň	Podlicenční smlouva (logo města Plzeň) uzavřená dne 22. 03. 2017	2017/0069

Statutární město Plzeň	Kupní smlouva na vodohospodářský majetek uzavřená dne 21. 09. 2017	2017/0320
Statutární město Plzeň	Smlouva o zrušení a zřízení věcného břemene uzavřená dne 27. 04. 2018	2018/0266
Statutární město Plzeň	Smlouva o provedení přeložky vodohospodářské sítě uzavřená dne 02. 01. 2019 vč. dodatku č. 1	2019/0016
Statutární město Plzeň	Smlouva o provedení přeložky vodohospodářské sítě uzavřená dne 29. 03. 2019 vč. dodatku č. 1	2019/0220
Statutární město Plzeň	Smlouva o provedení přeložky vodohospodářské sítě uzavřená dne 09.04.2019 vč. dodatku č. 1	2019/0247
Statutární město Plzeň	Smlouva o provedení přeložky vodohospodářské sítě uzavřená dne 14. 02. 2020 vč. dodatku č. 1	2020/0091
Statutární město Plzeň	Smlouva o provedení přeložky vodohospodářské sítě uzavřená dne 10. 07. 2020	2020/0331
Statutární město Plzeň	Smlouva o provedení přeložky vodohospodářské sítě uzavřená dne 24. 08. 2020 vč. dodatku č. 1	2020/0375
Statutární město Plzeň	Smlouva o provedení přeložky vodohospodářské sítě uzavřená dne 02. 09. 2020 vč. dodatku č. 1	2020/0394
Statutární město Plzeň	Smlouva o provedení přeložky vodohospodářské sítě uzavřená dne 08. 09. 2020 vč. dodatku č. 1	2020/0400
Statutární město Plzeň	Smlouva o provedení přeložky vodohospodářské sítě uzavřená dne 02. 11. 2020 vč. dodatku č. 1	2020/0508
Statutární město Plzeň	Smlouva o provedení přeložky vodohospodářské sítě uzavřená dne 13. 11. 2020	2020/0532
Statutární město Plzeň	Smlouva o smlouvě budoucí o zřízení věcného břemene a smlouva o služebnosti uzavřená dne 05. 01. 2022	S2021/00611/00
Statutární město Plzeň	Smlouva o provedení přeložky vodohospodářské sítě uzavřená dne 30. 03. 2021 vč. dodatku č. 1	2021/0125
Statutární město Plzeň	Smlouva o provedení přeložky vodohospodářské sítě uzavřená dne 30. 03. 2021 vč. dodatku č. 1	2021/0126
Statutární město Plzeň	Smlouva o provedení přeložky vodohospodářské sítě uzavřená dne 20. 04. 2021 vč. dodatku č. 1	2021/0150
Statutární město Plzeň	Smlouva o provedení přeložky vodohospodářské sítě uzavřená dne 20. 04. 2021	2021/0151
Statutární město Plzeň	Smlouva o provedení přeložky vodohospodářské sítě uzavřená dne 31. 05. 2021	2021/0208
Statutární město Plzeň	Smlouva o provedení přeložky vodohospodářské sítě uzavřená dne 08. 06. 2021	2021/0229
Statutární město Plzeň	Smlouva o provedení přeložky vodohospodářské sítě uzavřená dne 10. 06. 2021	2021/0233
Statutární město Plzeň	Smlouva o provedení přeložky vodohospodářské sítě uzavřená dne 02. 07. 2021	S2021/00085/00
Statutární město Plzeň	Smlouva o provedení přeložky vodohospodářské sítě uzavřená dne 02. 07. 2021	S2021/00083/00
Statutární město Plzeň	Smlouva o provedení přeložky vodohospodářské sítě uzavřená dne 02. 07. 2021	S2021/00086/00
Statutární město Plzeň	Smlouva o provedení přeložky vodohospodářské sítě uzavřená dne 23. 08. 2021 vč. dodatku č. 1	S2021/00191/00

Statutární město Plzeň	Smlouva o provedení přeložky vodohospodářské sítě uzavřená dne 26. 11. 2021	S2021/00540/00
Statutární město Plzeň	Smlouva o provedení přeložky vodohospodářské sítě uzavřená dne 04. 01. 2022 vč. dodatku č. 1	S2021/00661/00
Statutární město Plzeň	Smlouva o provedení přeložky vodohospodářské sítě uzavřená dne 25. 05. 2022	S2022/00428/00
Statutární město Plzeň	Smlouva o provedení přeložky vodohospodářské sítě uzavřená dne 10. 11. 2022	S2022/00829/00
Statutární město Plzeň	Smlouva o provedení přeložky vodohospodářské sítě uzavřená dne 15. 02. 2023	S2023/00138/00
Statutární město Plzeň	Smlouva o provedení přeložky vodohospodářské sítě uzavřená dne 15. 02. 2023	S2023/00139/00
Statutární město Plzeň	Smlouva o provedení přeložky vodohospodářské sítě uzavřená dne 14. 03. 2023	S2023/00198/00
Statutární město Plzeň	Smlouva o provedení přeložky vodohospodářské sítě uzavřená dne 09. 05. 2023	S2023/00333/00
Statutární město Plzeň	Smlouva o provedení přeložky vodohospodářské sítě uzavřená dne 19. 06. 2023	S2023/00508/00
Statutární město Plzeň	Smlouva o provedení přeložky vodohospodářské sítě uzavřená dne 22. 06. 2023	S2023/00509/00
Statutární město Plzeň	Smlouva o provedení přeložky vodohospodářské sítě uzavřená dne 12. 07. 2023	S2023/00540/00
Statutární město Plzeň	Smlouva o provedení přeložky vodohospodářské sítě uzavřená dne 13. 07. 2023	S2023/00565/00
Statutární město Plzeň	Smlouva o provedení přeložky vodohospodářské sítě uzavřená dne 21. 09. 2023	S2023/00700/00
Statutární město Plzeň	Smlouva o provedení přeložky vodohospodářské sítě uzavřená dne 23. 11. 2023	S2023/00909/00
Statutární město Plzeň	Smlouva o provedení přeložky vodohospodářské sítě uzavřená dne 23. 11. 2023	S2023/00910/00
Statutární město Plzeň	Smlouva o provedení přeložky vodohospodářské sítě uzavřená dne 30. 11. 2023	S2023/00927/00
Statutární město Plzeň	Smlouva o provedení přeložky vodohospodářské sítě uzavřená dne 01. 12. 2023	S2023/00946/00
Statutární město Plzeň	Smlouva o vypořádání závazků uzavřená dne 27. 10. 2021	S2021/00488/00
Statutární město Plzeň	Smlouva o dohodě o spolupráci uzavřená dne 23. 05. 2022 vč. dodatku č. 1	S2022/00519/00
Statutární město Plzeň	Kupní smlouva a smlouva o zřízení služebnosti uzavřená dne 24. 02. 2017 vč. dodatku č. 1	2017/0184
Statutární město Plzeň	Smlouva o postoupení smlouvy uzavřená dne 23. 11. 2018	2018/0668
Statutární město Plzeň	Smlouva o zřízení služebnosti uzavřená dne 30. 05. 2019	2019/0546
Statutární město Plzeň	Smlouva budoucí o zřízení služebnosti uzavřená dne 29. 07. 2019 vč. dodatku č. 1	2019/0648
Statutární město Plzeň	Smlouva o zřízení služebnosti uzavřená dne 09. 09. 2019	2019/0699
Statutární město Plzeň	Smlouva o zřízení služebnosti uzavřená dne 09. 09. 2019	2019/0700
Statutární město Plzeň	Smlouva o zřízení služebnosti uzavřená dne 09. 10. 2019	2019/0812
Statutární město Plzeň	Smlouva o zřízení služebnosti uzavřená dne 25. 11. 2019	2019/0933
Statutární město Plzeň	Smlouva o zřízení služebnosti uzavřená dne 25. 11. 2019	2019/0934
Statutární město Plzeň	Smlouva o zřízení služebnosti uzavřená dne 25. 11. 2019	2019/0935
Statutární město Plzeň	Smlouva o zřízení služebnosti uzavřená dne 25. 11. 2019	2019/0936
Statutární město Plzeň	Smlouva o zřízení služebnosti uzavřená dne 25. 11. 2019	2019/0937
Statutární město Plzeň	Smlouva o zřízení služebnosti uzavřená dne 02. 12. 2019	2019/0956
Statutární město Plzeň	Smlouva o zřízení služebnosti uzavřená dne 11. 03. 2020	2020/0146

Statutární město Plzeň	Smlouva o zřízení služebnosti uzavřená dne 05. 05. 2020	2020/0189
Statutární město Plzeň	Smlouva o zřízení služebnosti uzavřená dne 24. 04. 2020	2020/0190
Statutární město Plzeň	Smlouva o zřízení služebnosti uzavřená dne 30. 07. 2020	2020/0302
Statutární město Plzeň	Smlouva o zřízení služebnosti uzavřená dne 03. 11. 2020	2020/0507
Statutární město Plzeň	Smlouva o zřízení služebnosti uzavřená dne 10. 12. 2020	2020/0620
Statutární město Plzeň	Smlouva o zřízení služebnosti uzavřená dne 11. 03. 2020	2020/0148
Statutární město Plzeň	Smlouva o zřízení služebnosti uzavřená dne 06. 04. 2020	2020/0156
Statutární město Plzeň	Smlouva o zřízení služebnosti uzavřená dne 24. 04. 2020	2020/0187
Statutární město Plzeň	Smlouva o zřízení služebnosti uzavřená dne 11. 05. 2020	2020/0203
Statutární město Plzeň	Smlouva o zřízení služebnosti uzavřená dne 10. 09. 2020	2020/0403
Statutární město Plzeň	Smlouva budoucí o zřízení služebnosti uzavřená dne 02. 03. 2020 vč. dodatku č. 1	2020/0132
Statutární město Plzeň	Smlouva o smlouvě budoucí o zřízení služebnosti uzavřená dne 20. 04. 2020 vč. dodatku č. 1	2020/0181
Statutární město Plzeň	Smlouva o smlouvě budoucí o zřízení služebnosti uzavřená dne 05. 08. 2020	2020/0335
Statutární město Plzeň	Smlouva o smlouvě budoucí o zřízení služebnosti uzavřená dne 02. 11. 2020	2020/0501
Statutární město Plzeň	Smlouva o smlouvě budoucí o zřízení služebnosti uzavřená dne 16. 02. 2021	2021/0077
Statutární město Plzeň	Smlouva o smlouvě budoucí o zřízení služebnosti uzavřená dne 22. 06. 2021	S2021/00048/00
Statutární město Plzeň	Smlouva o smlouvě budoucí o zřízení služebnosti uzavřená dne 24. 08. 2021	S2021/00173/00
Statutární město Plzeň	Smlouva o zřízení služebnosti uzavřená dne 08. 01. 2021	2020/0660
Statutární město Plzeň	Smlouva o zřízení služebnosti uzavřená dne 29. 01. 2021	2021/0040
Statutární město Plzeň	Smlouva o zřízení služebnosti uzavřená dne 02. 02. 2021	2021/0046
Statutární město Plzeň	Smlouva o zřízení služebnosti uzavřená dne 17. 05. 2021	2021/0176
Statutární město Plzeň	Smlouva o zřízení služebnosti uzavřená dne 24. 05. 2021	2021/0211
Statutární město Plzeň	Smlouva o zřízení služebnosti uzavřená dne 24. 05. 2021	2021/0212
Statutární město Plzeň	Smlouva o zřízení služebnosti uzavřená dne 27. 05. 2021 vč. dodatků č. 1-2	2021/0210
Statutární město Plzeň	Smlouva o zřízení služebnosti uzavřená dne 14. 06. 2021	S2021/00022/00
Statutární město Plzeň	Smlouva o zřízení služebnosti uzavřená dne 24. 06. 2021	S2021/00023/00
Statutární město Plzeň	Smlouva o zřízení služebnosti uzavřená dne 24. 06. 2021	S2021/00019/00
Statutární město Plzeň	Smlouva o zřízení služebnosti uzavřená dne 23. 08. 2021	S2021/00172/00
Statutární město Plzeň	Smlouva o zřízení služebnosti uzavřená dne 26. 10. 2021	S2021/00385/00
Statutární město Plzeň	Smlouva o zřízení služebnosti uzavřená dne 26. 10. 2021	S2021/00386/00
Statutární město Plzeň	Smlouva o zřízení služebnosti uzavřená dne 26. 10. 2021	S2021/00391/00
Statutární město Plzeň	Smlouva o zřízení služebnosti uzavřená dne 26. 10. 2021	S2021/00392/00

Statutární město Plzeň	Smlouva o zřízení služebnosti uzavřená dne 26. 10. 2021	S2021/00393/00
Statutární město Plzeň	Smlouva o zřízení služebnosti uzavřená dne 02. 11. 2021	S2021/00394/00
Statutární město Plzeň	Smlouva o zřízení služebnosti uzavřená dne 02. 11. 2021	S2021/00451/00
Statutární město Plzeň	Smlouva o zřízení služebnosti uzavřená dne 02. 11. 2021	S2021/00454/00
Statutární město Plzeň	Smlouva o zřízení služebnosti uzavřená dne 15. 11. 2021	S2021/00469/00
Statutární město Plzeň	Smlouva o zřízení služebnosti uzavřená dne 15. 11. 2021	S2021/00473/00
Statutární město Plzeň	Smlouva o zřízení služebnosti uzavřená dne 15. 11. 2021	S2021/00493/00
Statutární město Plzeň	Smlouva o zřízení služebnosti uzavřená dne 16. 11. 2021	S2021/00453/00
Statutární město Plzeň	Smlouva o zřízení služebnosti uzavřená dne 22. 11. 2021	S2021/00517/00
Statutární město Plzeň	Smlouva o zřízení služebnosti uzavřená dne 22. 11. 2021	S2021/00518/00
Statutární město Plzeň	Smlouva o zřízení služebnosti uzavřená dne 22. 11. 2021	S2021/00519/00
Statutární město Plzeň	Kupní smlouva a smlouva o zřízení služebnosti uzavřená dne 28. 11. 2022	S2022/00941/00
Statutární město Plzeň	Smlouva o zřízení služebnosti uzavřená dne 12. 01. 2022	S2022/00015/00
Statutární město Plzeň	Smlouva o zřízení služebnosti uzavřená dne 14. 01. 2022	S2022/00032/00
Statutární město Plzeň	Smlouva o zřízení služebnosti uzavřená dne 17. 03. 2022	S2022/00158/00
Statutární město Plzeň	Smlouva o zřízení služebnosti uzavřená dne 17. 03. 2022	S2022/00180/00
Statutární město Plzeň	Smlouva o zřízení služebnosti uzavřená dne 29. 03. 2022	S2022/00257/00
Statutární město Plzeň	Smlouva o zřízení služebnosti uzavřená dne 01. 04. 2022	S2022/00268/00
Statutární město Plzeň	Smlouva o zřízení služebnosti uzavřená dne 11. 04. 2022	S2022/00290/00
Statutární město Plzeň	Smlouva o zřízení služebnosti uzavřená dne 12. 05. 2022	S2022/00350/00
Statutární město Plzeň	Smlouva o zřízení služebnosti uzavřená dne 19. 05. 2022 vč. dodatku č. 1	S2022/00374/00
Statutární město Plzeň	Smlouva o zřízení služebnosti uzavřená dne 13. 07. 2022	S2022/00574/00
Statutární město Plzeň	Smlouva o zřízení služebnosti uzavřená dne 12. 08. 2022	S2022/00622/00
Statutární město Plzeň	Smlouva o zřízení služebnosti uzavřená dne 22. 08. 2022	S2022/00630/00
Statutární město Plzeň	Smlouva o zřízení služebnosti uzavřená dne 29. 08. 2022	S2022/00634/00
Statutární město Plzeň	Smlouva o zřízení služebnosti uzavřená dne 29. 08. 2022	S2022/00635/00
Statutární město Plzeň	Smlouva o zřízení služebnosti uzavřená dne 22. 08. 2022	S2022/00638/00
Statutární město Plzeň	Smlouva o zřízení služebnosti uzavřená dne 12. 09. 2022	S2022/00659/00
Statutární město Plzeň	Smlouva o zřízení služebnosti uzavřená dne 12. 09. 2022	S2022/00672/00
Statutární město Plzeň	Smlouva o zřízení služebnosti uzavřená dne 19. 09. 2022	S2022/00708/00
Statutární město Plzeň	Smlouva o zřízení služebnosti uzavřená dne 04. 10. 2022	S2022/00723/00
Statutární město Plzeň	Smlouva o zřízení služebnosti uzavřená dne 07. 12. 2022	S2022/01009/00
Statutární město Plzeň	Smlouva o zřízení služebnosti uzavřená dne 03. 01. 2023	S2022/01008/00

Statutární město Plzeň	Smlouva o zřízení služebnosti uzavřená dne 03. 01. 2023	S2022/01010/00
Statutární město Plzeň	Smlouva o zřízení služebnosti uzavřená dne 14. 08. 2023	S2023/00552/00
Statutární město Plzeň	Smlouva o zřízení služebnosti uzavřená dne 18. 08. 2023	S2023/00601/00
Statutární město Plzeň	Smlouva o zřízení služebnosti uzavřená dne 29. 08. 2023	S2023/00553/00
Statutární město Plzeň	Smlouva o zřízení služebnosti uzavřená dne 29. 08. 2023	S2023/00554/00
Statutární město Plzeň	Smlouva o zřízení služebnosti uzavřená dne 29. 08. 2023	S2023/00650/00
Statutární město Plzeň	Smlouva o zřízení služebnosti uzavřená dne 07. 09. 2023	S2023/00671/00
Statutární město Plzeň	Smlouva o zřízení služebnosti uzavřená dne 22. 09. 2023	S2023/00640/00
Statutární město Plzeň	Smlouva o zřízení služebnosti uzavřená dne 22. 09. 2023	S2023/00652/00
Statutární město Plzeň	Smlouva o zřízení služebnosti uzavřená dne 22. 09. 2023	S2023/00689/00
Statutární město Plzeň	Smlouva o zřízení služebnosti uzavřená dne 03. 10. 2023	S2023/00694/00
Statutární město Plzeň	Smlouva o zřízení služebnosti uzavřená dne 25. 10. 2023	S2023/00782/00
Statutární město Plzeň	Smlouva o zřízení služebnosti uzavřená dne 13. 11. 2023	S2023/00851/00
Statutární město Plzeň	Smlouva o zřízení služebnosti uzavřená dne 13. 11. 2023	S2023/00852/00
Statutární město Plzeň	Smlouva o zřízení služebnosti uzavřená dne 13. 11. 2023	S2023/00853/00
Statutární město Plzeň	Smlouva o zřízení služebnosti uzavřená dne 13. 11. 2023	S2023/00854/00
Statutární město Plzeň	Smlouva o zřízení služebnosti uzavřená dne 07. 12. 2023	S2023/00905/00
Statutární město Plzeň	Smlouva o zřízení služebnosti uzavřená dne 07. 12. 2023	S2023/00918/00
Statutární město Plzeň	Smlouva o zřízení služebnosti uzavřená dne 07. 12. 2023	S2023/00919/00
Statutární město Plzeň	Smlouva o zřízení služebnosti uzavřená dne 21. 12. 2023	S2023/00969/00
Statutární město Plzeň	Smlouva o zřízení služebnosti uzavřená dne 21. 12. 2023	S2023/00970/00
Statutární město Plzeň	Smlouva o smlouvě budoucí o zřízení služebnosti uzavřená dne 06. 04. 2022	S2022/00280/00
Statutární město Plzeň	Smlouva o smlouvě budoucí o zřízení služebnosti uzavřená dne 04. 07. 2022 vč. dodatku č. 1	S2022/00563/00
Statutární město Plzeň	Smlouva o smlouvě budoucí o zřízení služebnosti uzavřená dne 25. 07. 2022	S2022/00600/00
Statutární město Plzeň	Smlouva o smlouvě budoucí o zřízení služebnosti uzavřená dne 05. 10. 2022	S2022/00707/00
Statutární město Plzeň	Smlouva o smlouvě budoucí o zřízení služebnosti uzavřená dne 31. 10. 2022	S2022/00835/00
Statutární město Plzeň	Smlouva o smlouvě budoucí o zřízení služebnosti uzavřená dne 01. 12. 2022	S2022/00972/00
Statutární město Plzeň	Smlouva o smlouvě budoucí o zřízení služebnosti uzavřená dne 22. 12. 2022	S2022/01097/00
Statutární město Plzeň	Smlouva o smlouvě budoucí o zřízení služebnosti uzavřená dne 19. 01. 2023	S2022/01057/00
Statutární město Plzeň	Smlouva o smlouvě budoucí o zřízení služebnosti uzavřená dne 25. 01. 2023	S2023/00112/00
Statutární město Plzeň	Smlouva o smlouvě budoucí o zřízení služebnosti uzavřená dne 26. 06. 2023	S2023/00465/00
Statutární město Plzeň	Smlouva o smlouvě budoucí o zřízení služebnosti uzavřená dne 27. 06. 2023	S2023/00520/00
Statutární město Plzeň	Smlouva o smlouvě budoucí o zřízení služebnosti uzavřená dne 15. 08. 2023	S2023/00611/00

Statutární město Plzeň	Smlouva o smlouvě budoucí o zřízení služebnosti uzavřená dne 14. 09. 2023	S2023/00691/00
Statutární město Plzeň	Smlouva o smlouvě budoucí o zřízení služebnosti uzavřená dne 18. 10. 2023	S2023/00731/00
Statutární město Plzeň	Smlouva o smlouvě budoucí o zřízení služebnosti uzavřená dne 31. 10. 2023	S2023/00732/00
Statutární město Plzeň	Smlouva o smlouvě budoucí o zřízení služebnosti uzavřená dne 31. 10. 2023	S2023/00734/00
Statutární město Plzeň	Smlouva o smlouvě budoucí o zřízení služebnosti uzavřená dne 06. 11. 2023	S2023/00784/00
Statutární město Plzeň	Smlouva o zrušení a zřízení věcného břemene a smlouva o zřízení věcného břemene – služebnosti uzavřená dne 26. 10. 2021	S2021/00397/00
Statutární město Plzeň	Smlouva o zrušení a zřízení věcného břemene a smlouva o zřízení věcného břemene – služebnosti uzavřená dne 13. 06. 2022	S2022/00380/00
Statutární město Plzeň	Smlouva o zrušení a zřízení věcného břemene a smlouva o zřízení věcného břemene – služebnosti uzavřená dne 18. 10. 2022	S2022/00794/00
Statutární město Plzeň	Smlouva o smlouvě budoucí kupní na části pozemků za účelem stavby vodojemů Švabiny a Holý vrch uzavřená dne 14. 11. 2023	S2023/00881/00
Statutární město Plzeň	Smlouva o smlouvě budoucí kupní na prodej části pozemku za účelem výstavby čistírny odpadních vod Malesice uzavřená dne 27. 11. 2023	S2023/00879/00
Statutární město Plzeň	Smlouva o smlouvě budoucí kupní na část pozemku za účelem výstavby vodojemu U Sv. Josefa uzavřená dne 27. 11. 2023	S2023/00882/00
Statutární město Plzeň	Smlouva o smlouvě budoucí směnné uzavřená 07. 09. 2023	S2023/00657/00
Statutární město Plzeň	Smlouva o výpůjčce části pozemku uzavřená dne 30. 09. 2014 vč. dodatku č. 1	2014/0264
Statutární město Plzeň	Smlouva zpracování osobních údajů uzavřená dne 12. 06. 2018	2018/0327
Statutární město Plzeň	Dohoda o rozdělení administrativních činností v rámci vodního hospodářství uzavřená dne 15. 12. 2003 vč. dodatků č. 1-2	2006/0127
Statutární město Plzeň	Dohoda o úpravě vzájemných práv a povinností uzavřená dne 31. 10. 2016 vč. dodatků č. 1-8	2018/0001
Statutární město Plzeň	Dohoda o vypořádání vad díla uzavřená dne 12. 1. 2018	2018/0073
Statutární město Plzeň	Dohoda o zrušení věcných práv k nemovité věci uzavřená dne 17. 10. 2022	S2022/00795/00
Statutární město Plzeň	Smlouva o centralizovaném zadávání (nákup elektrické energie) uzavřená dne 10. 05. 2023	S2023/00366/00
Statutární město Plzeň	Smlouva o centralizovaném zadávání (nákup elektrické energie) uzavřená dne 05. 12. 2023	S2023/00902/00
Statutární město Plzeň	Dohoda o provedení archeolog. průzkumu - Bendova uzavřená dne 22. 08. 2023	S2023/00646/00
Statutární město Plzeň	Dohoda o poskytování cash-poolingu uzavřená dne 09. 11. 2023	S2023/00844/00
Statutární město Plzeň	Smlouva o provozu stavby jímacího objektu, úpravny vody a přívodního potrubí do Velkého Boleveckého rybníka uzavřená dne 24. 03. 2023 vč. dodatků č. 1-2	S2023/00235/00
Partner	Předmět	No.
Plzeňská teplárenská, a.s.	Dohoda o mlčenlivosti uzavřená dne 17. 09. 2019	2019/0729
Plzeňská teplárenská, a.s.	Smlouva o dodávce tepelné energie pro vytápění a dodávce teplé vody uzavřená dne 01. 04. 2021	2021/0131

Partner	Předmět	No.
Plzeňská teplařenská SERVIS IN a.s.	Smlouva o dílo - obnova vodovodu v ulici Manětínská uzavřená dne 20. 10. 2022 vč. dodatku č. 1	S2022/00791/00
Partner	Předmět	No.
Čistá Plzeň, s.r.o.	Smlouva o využití komunálního odpadu uzavřená dne 29. 11. 2016 vč. dodatků č. 1 - 4	2016/0325
Čistá Plzeň, s.r.o.	Smlouva o vypouštění odpadních vod ze žump ke konečné likvidaci uzavřená dne 13. 09. 2017 vč. dodatku č. 1	2017/0296
Čistá Plzeň, s.r.o.	Smlouva o nakládání s odpady a poskytování dodavatelských služeb uzavřená dne 20. 12. 2021	S2021/00628/00
Partner	Předmět	No.
Plzeňské městské dopravní podniky, a.s.	Rámcová smlouva o spolupráci na společném projektu „Zelené město“ uzavřená dne 19. 02. 2014	2014/0100
Plzeňské městské dopravní podniky, a.s.	Smlouva o centralizovaném zadávání veřejné zakázky (dodávka motorové nafty na r. 2022 a 2023) uzavřená dne 28. 07. 2021	S2021/00132/00
Plzeňské městské dopravní podniky, a.s.	Smlouva o centralizovaném zadávání veřejné zakázky (dodávka elektrické energie pro rok 2022 a 2023) uzavřená dne 20. 08. 2021	S2021/00138/00
Partner	Předmět	No.
Plzeňská teplařenská, a.s.	Dohoda o postoupení práv (dodávka tepelné energie a teplé užitkové vody) uzavřená dne 22. 05. 2006	2006/0237
Partner	Předmět	No.
Plzeň 2015, zapsaný ústav	Smlouva o bezplatném poskytnutí budovy přečerpací stanice OV k pomalování v rámci StreetArt festivalu uzavřená dne 08. 11. 2021	S2021/00484/00
Plzeň 2015, zapsaný ústav	Smlouva o poskytnutí propagace uzavřená dne 08. 06. 2022	S2022/00508/00
Partner	Předmět	No.
Plzeň - TURISMUS, p.o.	Smlouva o partnerství na projektu Industry Open uzavřená dne 24. 02. 2020	2020/0109
Plzeň - TURISMUS, p.o.	Smlouva o partnerství na projektu Industry Open (Industriální stezka Industry Open) uzavřená dne 27. 04. 2023	S2023/00312/00
Partner	Předmět	No.
Správa informačních technologií města Plzně, p.o.	Smlouva o poskytování služeb - datové propojení lokalit uzavřená dne 30. 11. 2016 vč. dodatku č. 1	2016/0324
Správa informačních technologií města Plzně, p.o.	Smlouva o nájmu prostoru sloužícího k podnikání uzavřená dne 27. 09. 2018 vč. dodatku č. 1	2018/0587
Správa informačních technologií města Plzně, p.o.	Smlouva o poskytování služeb uzavřená dne 27. 09. 2018 vč. dodatku č. 1	2018/0591
Správa informačních technologií města Plzně, p.o.	Smlouva o poskytování služeb (zajištění přenosu dat) uzavřená dne 10. 03. 2020	2020/0136

Správa informačních technologií města Plzně, p.o.	Smlouva o poskytování služeb (Správa IT infrastruktury) uzavřená dne 24. 09. 2021	S2021/00301/00
Správa informačních technologií města Plzně, p.o.	Smlouva o sdružení zadavatelů (dodávka výpočetní techniky) uzavřená dne 24. 11. 2021	S2021/00538/00
Partner	Předmět	No.
Správa veřejného statku města Plzně, p.o.	Smlouva o sdružení zadavatelů (úprava prostranství) uzavřená dne 12. 02. 2018	2018/0082
Správa veřejného statku města Plzně, p.o.	Dohoda o umístění směrové tabule Informačního a orientačního systému pro komerční cíle uzavřená dne 01. 03. 2018 vč. dodatku č. 1	2018/0134
Správa informačních technologií města Plzně, p.o.	Smlouva o poskytování služeb uzavřená dne 26. 09. 2023	S2023/00695/00
Partner	Předmět	No.
22. základní škola Plzeň	Smlouva o dílo - provedení odběrů a chemických rozborů vod uzavřená dne 09. 11. 2016	2016/0304
Benešova základní škola a mateřská škola Plzeň	Smlouva o dílo - provedení odběrů a chemických rozborů vod uzavřená dne 15. 11. 2016	2016/0307
31. základní škola Plzeň	Smlouva o dílo - provedení odběrů a chemických rozborů vod uzavřená dne 15. 11. 2016	2016/0308
21. základní škola Plzeň	Smlouva o dílo - provedení odběrů a chemických rozborů vod uzavřená dne 28. 11. 2016	2016/0320
Masarykova základní škola Plzeň	Smlouva o dílo - provedení odběrů a chemických rozborů vod uzavřená dne 14. 12. 2016	2016/0371
28. základní škola Plzeň	Smlouva o dílo - provedení odběrů a chemických rozborů vod uzavřená dne 14. 12. 2016	2016/0372
33. základní škola Plzeň	Smlouva o dílo - provedení odběrů a chemických rozborů vod uzavřená dne 30. 12. 2016	2017/0027
13. základní škola Plzeň	Smlouva o dílo - provedení odběrů a chemických rozborů vod uzavřená dne 08. 02. 2017	2017/0056
Základní škola Plzeň-Újezd	Smlouva o dílo - provedení odběrů a chemických rozborů vod uzavřená dne 25. 08. 2019	2019/0682
Partner	Předmět	No.
Útvar koordinace evropských projektů města Plzně, p.o.	Smlouva o dílo - realizace projektu Sušička kalů uzavřená dne 16. 11. 2016	2016/0299
Partner	Předmět	No.
Vědeckotechnický park Plzeň, a.s.	Dohoda o úpravě vzájemných práv a povinností vlastníků provozně souvisejících vodovodů nebo kanalizací uzavřená dne 07.05.2019	2019/0371
Vědeckotechnický park Plzeň, a.s.	Smlouva o provozování stavby vodovodu a kanalizace pro veřejnou potřebu uzavřená dne 07. 05. 2019	2019/0372

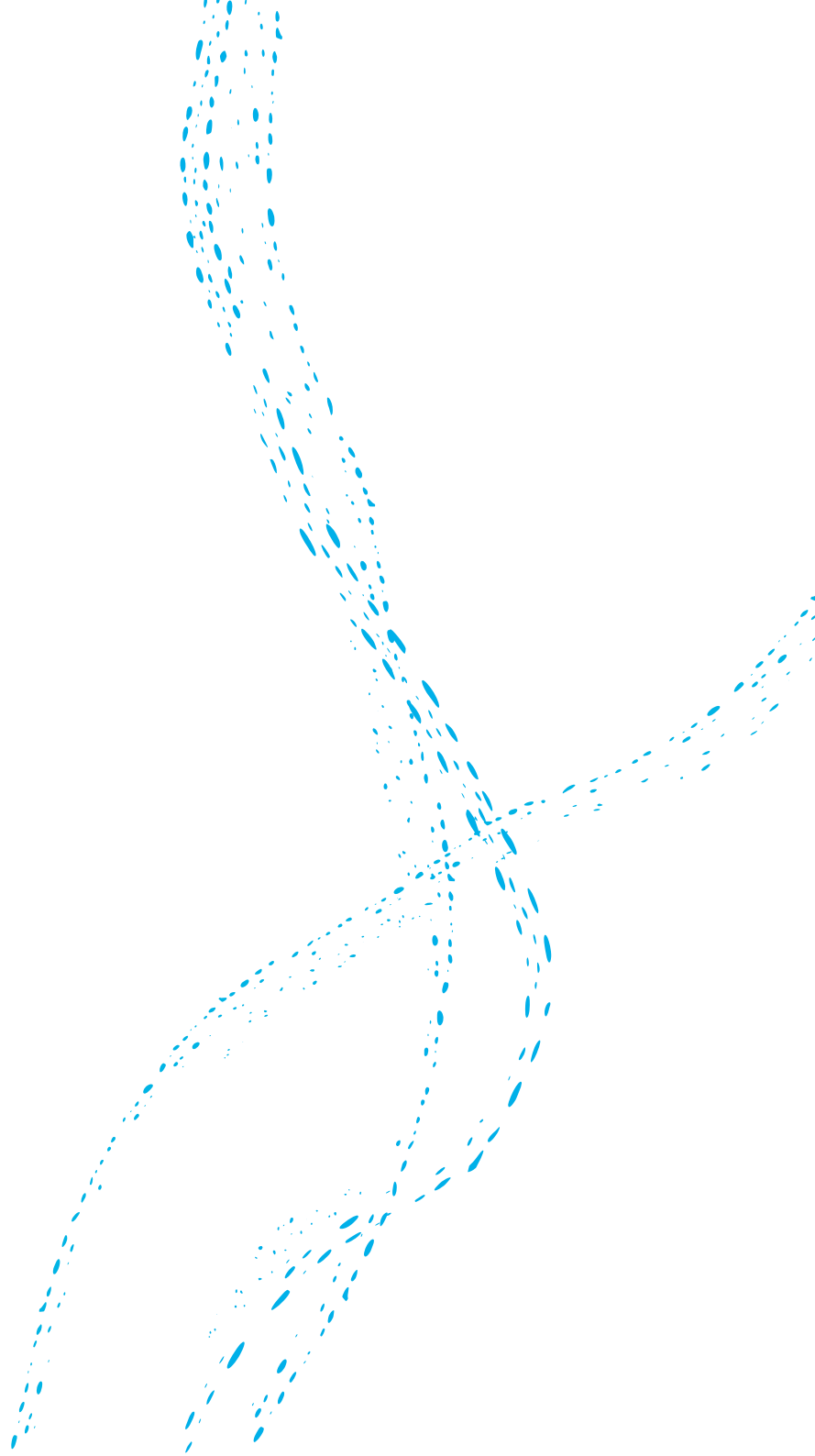

KAPITOLA

10

KONTAKTY

VODÁRNA PLZEŇ a.s.

Malostranská 143/2
Doudlevice 326 00 Plzeň

tel.: 377 413 111

centrální dispečink (nonstop) tel.: 377 413 444

e-mail: mail@vodarna.cz

DS: ktuciif



web: www.vodarna.cz



vodarna.plzen

Instagram: <https://www.instagram.com/vodarna.plzen/>



vodarnaplzen

Facebook: <https://www.facebook.com/vodarnaplzen>

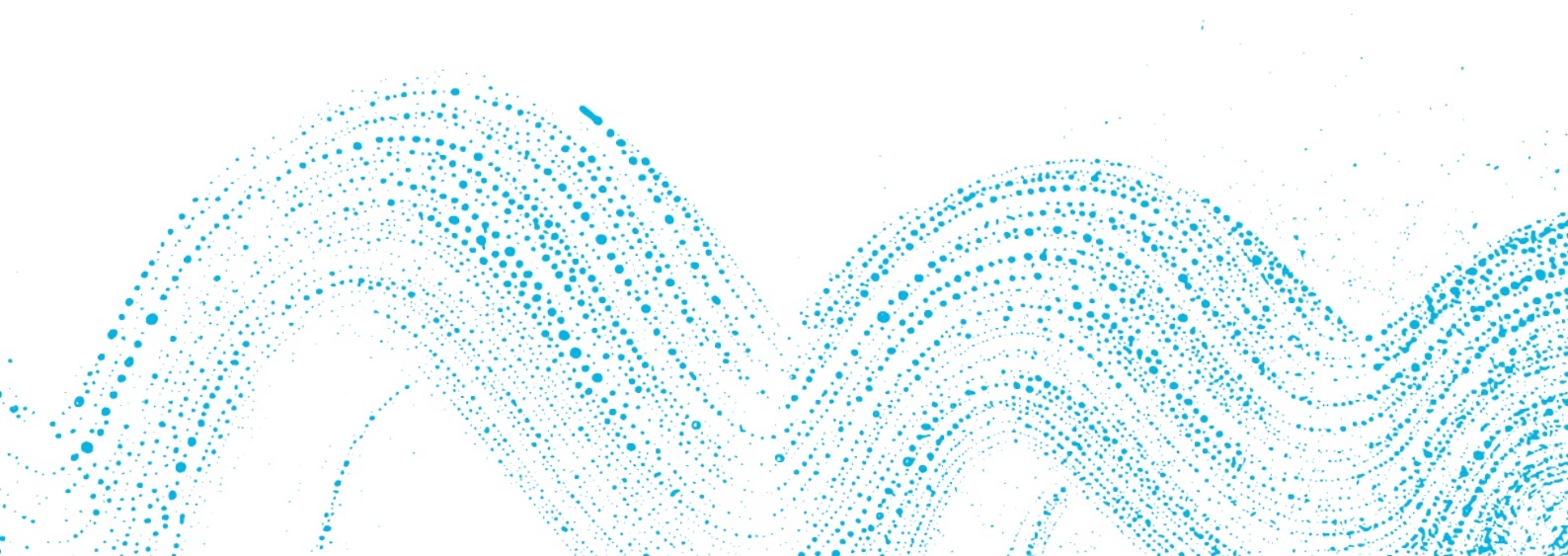



Výroční zpráva sestavena dne 18. 03. 2025

Vodárna Plzeň

VODÁRNA PLZEŇ a.s. | Malostranská 143/2, | Doudlevice, 326 00 Plzeň
Tel.: +420 377 413 111 | Centrální dispečink (NONSTOP): +420 377 413 444
E-mail: mail@vodarna.cz | DDS: ktuciif

Vytvořeno v Beneš & Michl

 www.vodarna.cz

 [vodarna.plzen](https://www.instagram.com/vodarna.plzen)

 [vodarnaplzen](https://www.facebook.com/vodarnaplzen)